夕刊 滿洲日報 八月三十日

印刷 滿日社印刷所 電話四〇四八〇四九

奉天派に見限れて 宗昌軍山東へ移動
裏面にアンチ南方派軍人政客が 躍起となつて策動

【天津二十九日發電】最も信ずべき筋の消息に依れば灤州一帶に蟠踞せる張宗昌軍は味方と頼む奉天派の態度がぐらつき到底此の上頑張り通すことの不利なるに反し、山東省の形勢自己に有利なるため先般來武器彈藥を輸送してゐたが、さらに一昨日千五百トン四隻、二千トン二隻の運送船のチャーター契約成立し短期間に古巣たる山東へ移動することゝなつたと、なほ吳光新氏其の他のアンチ南方派軍人政客がこの裏面に立つて躍起となつて策動せるは明かなる事實であると

南北妥協を 蔣氏と正式協定
邢士廉氏、李濟琛氏と會見後 來月早々南京に赴き

【上海二十九日發電】杭州に隱れてゐた廣西派の巨頭李濟琛氏は三十日上海に歸る筈であるが彼が國民政府側の期待を裏切つて南支に行かず廣東に歸つてしまふようであれば蔣介石氏とは表面は兎に角內情においては緣が切れる譯で、時局の惡化は其のために一層促進されるものである、尙當地滯在中の邢士廉氏は明日李濟琛氏と會見して意見の交換をなし其の上で三十一日南京に赴く而して蔣介石氏が來月早々南京行を待つて改めて蔣介石氏と南北妥協を正式に協定する事となつた

國定稅率徵收に 總稅務司署復活
現行の海關制度を破壞して 新制度の設定を主張

【北平廿九日發電】國民政府は關稅自主實行の先決問題として現に總任狀態にある總稅務司署との關係を復活し之を以て國定稅率徵收の實行機關たらしむる必要ありとしてゐるが、國民政府の一部には關稅自主卽ちあらゆる稅務機關の單獨化にあるから現行海關制度を根本的に破壞し新制度を設定すべしと主張するものも少くない、然し實際問題として之は絕對不可能とされ殊に本年度關稅收入が昨年度に比し激減せるに拘らず、關稅收入は却つて增加し非常な好調を呈してゐる事實に鑑み總稅務司の權限を縮小して財政部の一機關として早晚國定稅率實施方を命令し來るべしと見られてゐる、今日では僅かに各地海關監督を通じて國民政府との聯絡が保たれてゐるに過ぎない

最近の 行懸りたる總稅務司更迭問題が解決すれば茲に兩者間に直接關係を生じ一面に於て英國の傳統的海關權は事實上大なる損失を見ずして現狀維持の可能性が十分にあるとの觀測も行はれてゐる

現行制度の 破壞不能
關稅自主後も

【東京卅日發電】支那の關稅自主實施が現行制度に果して如何なる變化を與ふべきかは列國の注目する處となつてゐるが、海關の總元締たる總稅務使署側では自主後と雖も恐らく現行制度に大なる變化を來す事なかるべしと見てゐる、卽ち國際關係を別として支那における唯一の統制ある機關の數十年に亘る經驗は絕對に覆へす事は出來ない、殊に實務上現行制度を改訂して新制度を設定したとするも所期の成績を擧げる事は全然不可能とせねばならぬ、結局支那人稅務使の進路を拓いて優待する以外組織其のものを變更する事はなからうと樂觀してゐる

兵匪橫行し 天津依然物騷
警備會議で對策決定

【天津廿八日發電】戰局一段落後も天津郊外各地及び鐵道沿線等に敗兵、土匪出沒し橋梁を破壞し或は民家を襲ふので天津警備司令部では二十七日警備會議を開催し天津の治安維持、四郊警備及び津浦、平奉鐵道の保護問題等に關し協議の結果左の六項を議決した

一、天津五區の治安維持に關しては公安局五區長完全に責任を負ふ事及憲兵五十名を以て軍人及逃亡兵に關し嚴査を行ふ事

二、四鄕警察を擴張し公安局から費用を支出し小銃を補充して匪徒討伐の練習を實行し以て四郊治安の維持に備ふる事

三、凡て各要路口、河路交通碼頭には各警備兵二十名又は五十名を派し航行の保護及び兵器運搬の檢査を嚴にする事

四、天津から滄州に到る津浦鐵道沿線には第二十一師の兩營千名を派し線路を保護す、而して橋梁下には停船を禁じ以て匪徒の橋梁破壞を防ぐ

五、天津から楊村に至る間天津から塘沽間、天津から滄州間は警備司令部の稽查隊を派するの外憲兵を各停車場に十名を增派して兵器の運搬及び敵人の設立機關を嚴重に檢査することとし一律に本日から之を實行すると云ふ

機關車五輛 けふ奉海線へ
滿鐵から第一回貸付

【奉天特電卅日發】奉海線と滿鐵とは連絡運輸の爲滿鐵側から機關車十臺、貨車百輛を貸付けすることゝなり卅日午前右第一回分として機關車五輛を交付した、貸附料は短期間に計算する契約であつて貨車一輛一日卅圓見當であると

獸疫豫防と 家畜改良の方法
奉天の獸醫畜產聯合會議で 協議して一切を決定

【奉天特電二十九日發】滿鐵主催滿洲獸醫畜產聯合打合せ會議は廿七日から滿鐵東支鐵、農林省、關東軍司令部、關東廳、朝鮮總督府の滿洲獸醫畜產關係者出席し奉天滿鐵公所會議室で續會し、畜產改良、獸疫豫防等に關する協議を重ね廿九日無事終了したが、極東における家畜類の傳染病の豫防及び改良を目的として本年初めて開かれた會合だけに出席者は何れも眞重に協議を遂げ大體左の如く決定した

一、南北滿洲獸疫畜產改良に關する相互の聯絡方法 東支鐵及び滿鐵當局は定期的に適當なる期間に會合して畜產の獸疫豫防及び改良に對する最善の方法を研究し以て聯絡ある發達を圖ること

二、南北滿洲の家畜傳染病豫防等に關する相互聯絡を示すこと 牛疫、牛肺疫、口蹄疫、豚コレラ發生の徵候ある場合に於ては東支鐵獸疫研究所、滿鐵農務課間に滿鐵哈爾賓事務所を通じて相互に速報すること、前項以外の家畜傳染病發生せる時はその發生狀況に關して前項と同一方法により相互に通知すること、畜類の檢疫檢査の證明には互に聯絡ある方法をとり以て之が豫防を期すること東支鐵當局は適當な機會に於て會合し以て家畜傳染病豫防檢疫法等につき十分に議し相互に連繫を保つこと

三、南北滿洲の畜產獸疫に關する調查研究機關は主要なる研究問題につきそれ〴〵代表者を選定して年一回之が會合をなし、調查研究に關し相互に連繫を保つこと、研究の結果については互に通知者を定め必要に應じ隨時相互に通報すること

四、調查研究機關の研究問題提供その他につき相互に便宜を圖ること

五、報告用語は英、獨語を以てし會議における用語は各自國の用語を以てし通譯にて之を通ずるものとす

長大間の貨物列車 約二時間を短縮す
十一月一日より改正 滿鐵運行時間打合會で決定

十一月一日より改正實施される滿鐵貨物列車運行時間の打合せ會は二十九日大體の終了を見たが、運行時間の改正は全線に亙つて旅客列車を除き

全部を 變更する筈で運行列車回數は奉天、鐵嶺間に一本減、奉天、大石橋間に一本減、卽ち長春發十二本、公主嶺發一本、四平街發二本、開原鐵嶺間一本となり現在の鐵嶺奉天間合計十六本が十五本に減じ撫順線石炭輸送は大官屯發十三本が渾河揚止め、大石橋止めが各一本宛に改正され、奉天大石橋間に一本減となるから大石橋以南は總合計に於て二十六本(現在より一本減)運行となる譯である、速度は大連長春間の三十六時間乃至三十九時間であつたのを三十三時間乃至三十六時間となり一時間半乃至二時間の

短縮を 見ることゝなつたが、これは各停車場の停車時間を十分乃至十五分宛短縮し中間驛は必要の都度停車せしむることによつて速度を加へる模樣である

百餘名の喇嘛僧 けさ奉天に着く
支那官民多數出迎ふ

【奉天特電卅日發】西藏の班禪喇嘛コルトニ一行百餘名は卅日午前九時打通線を經て奉天に到着した、驛には翟省長初め多數支那官民の出迎へあり一行は沿道國旗掲揚の歡迎裡に特に撒布せられた黃土の上を通つて小西邊門の茂林飯店に入つたが奉天側は班禪喇嘛の來奉を機として蒙古の王位會議を開き對蒙問題の解決に資せん底意である

奉天東北大學 五教授歸校

奉天東北大學教授臧哲先、李孝同、李香農、張松泉、黃少楡の五氏は夏期休暇を利用して夫々京津に歸省中であつたが、九月一日から第二學期が開始されるので廿九日午後入港の福建丸にて來連、直に午後九時の列車にて奉天に向つた

市制撤廢は 民心の歸趨を俟つ
官吏住宅建設を獎勵 民政署長會議終る

關東廳における民政署長並に支署長會議は前日に引續き三十日も午前十時より開會直に希望事項に入り、各署より提出された項目に關し討議を進めたが、其內最も

注目さ れてゐた旅順民政署提出の市政撤廢に關しては長官も民心の歸趨を待つて態度を決する旨の意見なので之に決定し、大連民政署提出の在職官吏の住宅建設獎勵に關しては從來九千の官吏に四千五百の官舍しかなく官舍拂底を感ずる折柄とて大いに獎勵する事とし、更に昨日行ふ筈であつた諮問事項に入り

一、民政署警務課制度の運用に關する意見

一、現行會制度の改善後に運用に關する意見

一、地方產業振興に關する意見

(イ)農業獎勵上改善及び施政を要すべき事項

(ロ)邦人農業者の經營狀態並に之に關し改善又は特に保護施政を要すべき事項

(ハ)沿岸漁業の發展上施設を要すべき事項

(ニ)其他の意見

一、官舍の不足に關し適切ある對策あらば之に關する具體的意見の書面答申に就いて說明あり、正午一先づ休憩

午後は 諮問事項の意見

一、國有財產法施行に關する意見

一、官有地管理又は處分に關する意見

に就き書面答申に就いて說明あり更に希望事項の殘部を討議し同四時閉會した

鴨綠江の水流で 滿鐵が水電計畫
四千萬圓にて百萬キロを發電 尙三ケ年調查して

滿鐵では鴨綠江水流を利用した水力電氣計畫の調查を行ひつゝあつたが、安東上流二十五里餘の青水里に於ける調查は旣に三箇年を以て第一回を終了し、更に青水里より上流二十里餘の渭原を調查することゝなつた、これと同時に青水里も第二回の調查を行ふことゝなり、該調查は三箇年の豫定を以て終了する筈である、而して水力電氣の計畫としては四千萬圓餘を以て百萬キロを發電するもので之れ以下は不經濟的であると、なほ滿鐵全線を電化せしむるとしても電力は八十萬キロを要しないので百萬キロ計畫は大都市を控へない滿鮮にあつてはなかなか消化し能はないであらうと觀られてゐる

吉敦一番乘り
吉敦線自線工事 不便を感じぬ枕木 用材一切は自然林を利用
(四) 千田萬三

建築列車は威虎嶺に於て二時間停車しました、森林地帶として既に松花江上流森林を過ぎて牡丹江上流森林の區域に入つてゐます、吉敦百三十粁、威虎嶺は最も深く木の香漂ふ森林驛です、列車は引込線に入つて、枕木を積み込みます、吉敦線は自線工事、建築木材一切は豐富なこの自然林を利用してゐますから、この點は頗る便利です、殊に枕木の豐富さに於ては如何なる線にもヒケを取りません、今年も滿鐵へ賣り渡す枕木は約百三十萬本に達すると言はれてゐます、だから枕木その他鐵道建設木材の點では吉會延長と雖も些の不足を感じません、

× ×

列車は枕木を積み滿くにして森林地帶を拔けて甸地々帶に入ります、威虎嶺を越して秋梨子迄の三十粁は甸地卽ち濕地々帶です、一度足を入れると容易にぬけ出すことが出來ないと云ふことです、この甸地には一面秋草の花を美しくつけて遙か遠く野の花園を點綴してゐます、この花園なる濕地々帶は米作地としての有望さを物語つてゐます、鮮人農夫もぼつ〳〵入つて米作をやつてゐます、

× ×

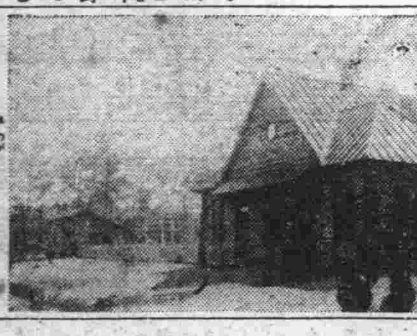

吉敦線を中心として吉林、額穆、敦化、樺甸の四縣に於て既に一萬五千人の朝鮮人が這入つてゐることを見逃してはなりません殊にこの鐵道が敷かれ馬賊と正義府(鮮人秘密結社)の姿が次第に薄れてゆき、官憲の壓迫が無くなれば將來鮮人によつて米作を中心とする農業の發展が期待されることを豫め看取することが出來ます、

× ×

私は黃泥河子、秋梨子の驛を過ぎて吉敦第一の標高を持つ自然の起伏から成る高原、太平嶺、(標高千八百四十六尺)に辿り再び盆地なる敦化を指して下り始めます、そして二十二日午後四時敦化停車場三粁手前の所にレールヘッドが達してゐますのでそこで下車しました、二十四日には敦化迄完成することゝなつてゐます、

× ×

私は驛より三粁手前で下車し徒步敦化の街に足を向けました、驛は盆地のまん中にしよんぼりと立つてゐますが、建築樣式としては鐵筋コンクリートの堂々たるものです、敦化と蛟河だけは吉敦線二大驛としてこの種の建築ですが他の驛は全部森林の木材を利用したコッテージ風の輕快な小驛のみです、

× ×

敦化は機關庫、給水塔の設備も既に出來上りレールヘッドの到着と共に十月一日の開業を待つて居る許りです、驛前は大通りをつくつて市街地の豫定をさへ整へてゐます、殊に近き將來北鮮國境に延長を認まれてゐる矢先、敦化は吉會(吉林、會寧)の中心をなすものであれば、この地の將來は期して待つべきものが多々あることを信じさせます(寫眞は威虎嶺驛)

百人乘りの 大飛行船を作る
印度との定期航路に就航 目下英國で艤裝中

【橫濱三十日發電】英國ヨークミアーで乘組員五十名の外に百名の船客を收容する客室と食堂を備ふる世界一の大型飛行船が建造され目下艤裝中であるとの報が橫濱郵船支店に入電があつた、同船は近く本國と印度間の定期航空路に就航すべく、アール百型と稱し機體の長さ七百呎、重量百五十噸、甲板は四層となつて居り四千二百馬力を有し英國と印度間を四日間に飛行し得るものであると

上海の不逞鮮人 內地潛入を畫策
今秋の御大典を期し 何事か不穩の擧に出でんと

【上海二十九日發電】上海に在る不逞鮮人の一味は今秋の御大典を期し何事か不穩の擧に出でんとしつゝあるもの如く最近全支に散在する同志と盛んに連絡し內地潛入を圖つてゐると傳へられてゐるが、上海より內地に直航する時は嚴重な監視の網に引掛かるといふので、巧に支那人に變裝し外國船にて天津に上陸し、北滿吉林省から沿海州を經て樺太に渡り

遠廻り して內地へ潛入を企て其の一隊はすでに過日出發したと傳へられてゐる、當地總領事館警察署も八方手配して彼等の行動を探り監視に努めてゐるが、彼等は轉々居所を變へ巧に官憲の目を掠めて策動してゐるので警察側でも手を燒いてゐる模樣である

一方韓國獨立黨一味の陰謀は既に看破されてゐるらしく內地に向つたといふ互鈞金敎無、李金順等は近く官憲の手に逮捕されるであらう、なほ二十八日には不逞鮮人崔[illegible]圓、崔[illegible]鉉の二名が逮捕されたが這は單に共產黨員として日鮮同志と連絡し居たるものらしい

不戰條約に 支那も參加
米代理公使 正式に勸誘

【北平二十九日發電】米國代理公使は不戰條約調印當日二十七日に南京政府王正廷に對し支那政府の本條約加入方を書面を以て正式照會を發したが、支那側としては一つは列強の仲間入りであり、一つは目下の最親善國たる米國の提議であり一議に及ばず參加方應諾回答を發するものと外交界では信ぜられてゐる

米國潛水艦 七隻入港
けふ母艦以下

既報の如く米國潛水母艦カノパス號は卅日潛水艇七隻を率ひ入港する事になつてゐたが、內潛水艦二隻は午前中に先發來連し、殘部の五隻は午後三時母艦に引率されて入港、それ〴〵二番三番の浮標に繫留した

定期通話扱數

前月中の管內に於ける定時通話扱數を當地遞信局に付き調查して見ると通話數二五六三通料金四千五百七十三圓である目下夏枯期で特產期の利用數に比し約五割の減少を示してゐるが前年同月に比し通話數三割五分料金一割四分を增加してゐる利用區間別に取扱數を示すと奉天開原間の一六一二通を筆頭に遼陽奉天間の七六九通、大連開原間五二通、原公主嶺間六四通大連奉天公主嶺間二七通等がその主なるものである

大觀小觀

床次氏の新黨案外景氣よし。解散除けが立黨の精神であるが故である。

◇

これで、假りに明春あたり政權でも來れば、忽ち第一黨となること請合ひ。

◇

支那が不戰條約に參加するとか、勿論內亂に就いては除外例を求めること。

◇

警官過勞、宜しく大增員すべし市長一人の給與で、廿人近くの巡查が出來る。

◇

人事

◀岡本一郎氏(和歌山高等商業學校長)卅日午前出帆の榊丸にて南支方面視察の爲め上海へ

◀岡田志次郎氏(名古屋鐵道局副參事)三十日朝陸路來連ヤマトホテルへ

◀渡邊良夫氏(同上)同上

◀森岡正平氏(芝罘領事)今朝入港の海壽丸にて來連遼東ホテルへ

◀伊澤道雄氏(滿鐵涉外課長)三十日朝急行にて日鮮滿鐵道連絡會議出席のため京城へ

◀貝塚新作氏(同上營業課旅客係主任)同上

◀稻田巳喜藏氏(南滿洲工業專門學校服務步兵中佐)昨日着任、本日各方面新任挨拶

大連醫學會例會

大連醫學會では三十一日午後三時から例會を開き左の講演を行ふと

一、支那人小兒の指骨及掌骨々端核化骨期に就て 藤本澄

一、シモシト氏病に就て 今井實

大連 天氣豫報

卅一日(晴) 南西の風 晴一時曇

日出五時二十分 日沒六時二十七分 滿潮前十時三十分 後十時三十分 干潮前三時五十分 後四時五十五分

各地の溫度

	午前十一時	昨日最高
大連	七六、八	七四、五
旅順	七九、〇	七五、七
營口	七六、六	七七、〇
奉天	七六、八	七一、八
長春	六九、三	八〇、二

資本金壹阡萬圓 帝國海上火災 社長安田善五郎 滿洲總代理店 國際運輸 大連市山縣通二一二番地 電話代表三一五一番 御用命ハ最寄支店出張所ヘ御願ヒ申上ゲマス 火災及海上保險

品質優良 白米 多少に拘らず御用命願上ます 大連市若狹町 米穀商 志摩洋行 電話 一三四六 三六九

正紺請合、手拭風呂敷 印袢天、幕、幟 厚司衿、毛斯旗類 一式 大連市但馬町七番地 紺善染工場 電話三〇五四番

鐵筋混凝土工の確實なる施工請負者は 東洋コンプレッソル株式會社 特許ペテスタル式混凝土基礎杭工事 同 小ペテスタル式松杭代用混凝土基礎工事 同 コンプレッソル式混凝土基礎杭工事 同 ウエバー式鐵筋混凝土煙突工事 鐵筋混凝土工 水槽工事 建家工事 橋梁工事

營業目錄 其他鐵筋混凝土工に關する一般の請負 特許自動重力コンクリート混合機販賣 同 鐵筋曲機販賣 同 鐵筋切斷機販賣

本社 東京市丸の內中通り十一番地 東洋コンプレッソル株式會社 大連出張所 大連市霧島町九十六番地 電話五七三〇番 鞍山出張所 鞍山南一條町 現場電話七四番 奉天出張所 奉天加茂町十二番地 電話一六六七番

特許ウエバー式テーパー型鐵筋コンクリート煙突

理想のお米 胚芽保有 保健米 胚芽にして保健上缺くべからざる「ヴイタミンB」は米の胚芽に最も多く含有す お添へ物化粧用無砂の米ぬか進呈致します 絕對無砂搗 市內米穀店には何れも販賣す 大連市三春町一 電話九九一五 四〇七二 六二九九 大連精糧株式會社

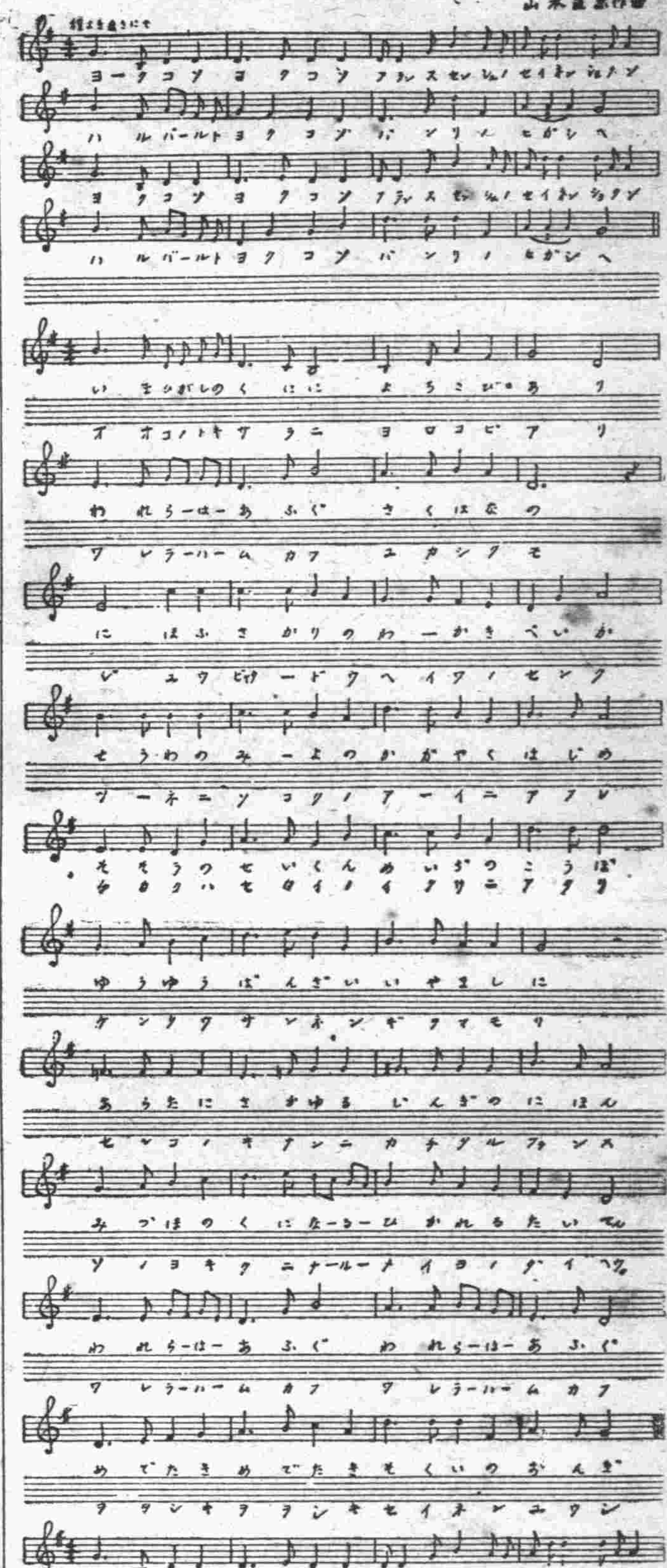

御大典地方饗饌の光榮に浴する人々
服制なき者に對してはモーニング羽織袴も許される
御召者の服裝心得

御即位禮大嘗祭後大饗第一日の儀の當日（十一月十六日）地方に於いても饗饌を賜らせらるゝこととなつて居り當地に於ては其旨八月卅日附の關東廳報によつて告示されたが右に對する有資格者は關東州又は滿鐵附屬地に在住する高等官、同待遇、有爵者、從六位勳六等功六級以上の有位者は有位帶勳者又は褒賞受領者にして現に官職に在らざる者で、此の資格者は十月十日までに半紙に廳報記載樣式の屆書を提出し又住所變更、立退、旅行の者も變更屆を提出されたいと當日の服裝は陛下の御召しであるから、大禮服正裝、通常禮服（燕尾服シルクハツト、山高）禮裝（フロツクコート）通常禮裝たることを要し服制なきものに對してもモーニング及羽織袴が許される

發動機漁船組合設立
海務局へ屆出

關東州における發動機漁船の活躍は年と共に隆昌ぶりを示し、或は龍口芝罘近海又は遠く朝鮮海峽方面にも出漁しその數も內地より來るものを合すれば數百に及びつゝある現狀に鑑み斯業の改善發達を圖り共同利益を得る目的を以て中島晃作氏澤田賢太氏外月治郎兵衞氏他五名が創立委員となり今回新に大連發動機漁船組合を創立する事になり廿七條よりなる組合規程を添付けて卅日午前當地海務局あて屆出づる所あつた、尙組合發動機船を所有する日本人のみをもつて組織して委員顧問を置く筈である

放送時間變更

大連放送局では現在夜間の放送は午後七時半より開始してゐるが昨今日沒時間が著しく早くなつたので來る九月一日から右開始時間を三十分間早め午後七時より開始することに決定した

關東長官の御大典奉祝宴
各民政署長に一任し各地でそれぐ開く

當地の地方饗饌は別項の通りであるが關東長官は御大典當日（十日）此の盛典を奉祝するため地方民を招いて盛宴を張る筈である右は各地方を通して之を行ふため各民政署長に一任して各地それぐ奉祝の宴を開くことゝなつてゐると

初秋の色【二】

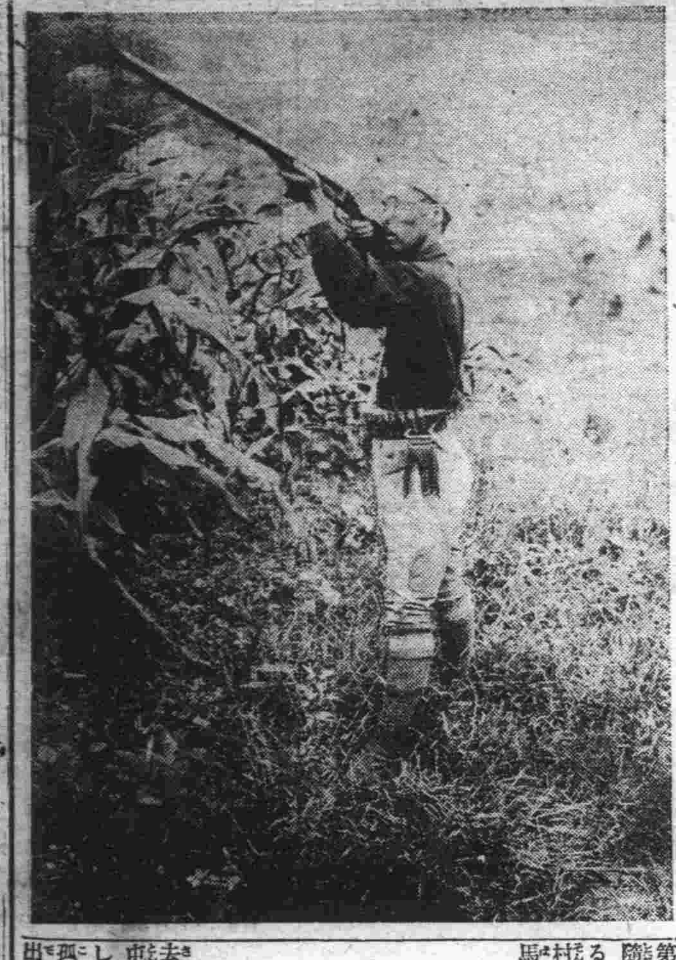

◇……田しぎが出初めた、今年の獵場は周水子邊だらうとのこと、鴨、雁の訪れるのも遠くはない

◇……澄渡る大空に銃口をむけ天翔ける鳥にねらひを定めて放つ瞬間は一度び銃を肩にしたもの〻忘れられない男性的な雄々しい快味である

◇……萬里を遠しとせぬ渡り鳥……だが人間の……男の「征服慾」は……

天津航路は各便船とも滿員
京津方面に引返す避難避暑客のため

天津航路は近來便船毎に滿員で一日出帆の天潮丸二日出帆の濟通丸三日出帆の長平丸、越えて六日出帆の天潮丸まで既に申し込み滿員で十日以前に申し込まないと豫定の旅行が出來ない狀態だが右に就き大汽の營業主任は語る

京奉線が全然乘客輸送を行はないこと〻、戰亂及酷暑の爲め星ケ浦、黃金臺、湯崗子溫泉及朝鮮の金剛山遠くは日本內地に避難、避暑してゐた連中が時局靜穩に歸せると、秋冷の候となつたので續々と京津方面に引返へす爲である

今秋は珍らしく虎疫は安心
上海の眞性患者は僅か一名
檢便せずに濟むか

夏期、常に傳染病による海上檢疫に多忙を極める海務局檢疫課では秋風立初むると共に傳染病流行期間を通り越した感があり珍らしく喰ひ止め得た事に局員一同漸く安堵の胸を撫下してゐる、例年夏期においては必ず上海に虎疫が發生猛烈な流行ぶりを見せるが今年は今の所上海駐在入倉防疫官よりの報告によれば眞性患者は僅に一人にてこの分なれば例年の如く檢便を施行せずとも大丈夫らしく海務當局では

今樣子を見てゐます五六月頃發疹チブスで忙しい目をした故か今年は珍らしく傳染病の發生を見ないで濟みそうです、御大典の關係もありますので檢疫するかしないかは未だ疑問ですがこのまゝ推移する樣でしたら檢疫しなくても濟みませう

馬賊に襲はれて師團長行方不明
閔奉天東北軍第九師團長が海城縣に歸省の途中

「奉陽發」遼陽縣公署に達したる情報に依れば奉天東北陸軍第十軍第九師團々長閔宗偉が部下二名を隨へ鄉里海城縣へ休暇歸省の途去る廿六日午後七時頃遼中縣夾空子村附近に差掛るや突然五六十名の馬賊に遭遇彼我銃火を交へたが衆寡敵せず團長の部下は兩名共賊彈に斃れたる上携へたる拳銃二挺大洋二千元を掠奪され閔團長は交戰の場所から行方不明となつた畑中に戰死して屍體が發見されぬか或は賊團の捕虜となつたか今尙判然せぬとの事である

納骨が雨曝
少女の奇怪な訴
譚家屯骨佛堂附近に遺骨が投棄してある

去る四月死亡した母の遺骨が譚家屯骨佛堂附近に遺棄されて雨ざらしになつてゐると、十四歲になる孤兒の少女が三十日大連署へ訴へ出た奇怪な事件があるこの少女は市內伏見臺山本シズ子（一一）——假名——で大正十四年に父と死別し本年四月母を失つた薄幸な少女で現在伏見臺の叔母の家に養はれてゐる、彼女の涙ながらの話によると

常に放つ……して野ざらしとなり、野犬の跳梁にまかしてあるのに驚き叔母さんと一緒に母の遺骨を捜して見ると、そのうちに發見しました、死んだ母が氣の毒に堪へません、もう少し遺骨といふものを大切にするやう取締つて下さい

大連署では少女の奇怪な訴へによつて取調を開始したが、骨佛堂は一心講骨佛建事務所が關東廳補助の下に、死者の靈を永遠に祭るべくつくらうといふ主旨から設立されてゐるが、萬一少女の訴へが事實とすれば、重大問題であると大連署の取調べは注目されてゐる

可愛い娘を旅藝人に取らる
夏休に子役に貸し行方不明
母狂氣となり訴出る

市內松林町二九番地中山トク（三二）は本年六月ごろ巡業のため來連した中島天外といふ旅藝人の懇願により娘キヨ子（一三）を夏中休暇の一ケ月間子役として見習はせることを契約し天外一座に加入せしめて內地に旅立たせたが、その後一ケ月を經過するもキヨ子を歸らせず天外に交涉すると、キヨ子は目下大阪市南區北桃谷町七二番地にて小學校に通はせてゐるから安心せよとの返事、トクはそれでも安心出來ず、人をやつて內偵して見ると左樣な事は眞赤な嘘で現在天外の行方すら不明なので娘をとられた母親は狂氣のやうになつて三十日大連署保安係へ訴へ出た

男子諸君に訴ふ

山田わか、和田富子兩女史の痛烈なる男性への公開狀！男女必讀（婦女界九月號所載）定價五十錢

田中大將暗殺陰謀者
上海の强盜殺人の嫌疑鮮人

【上海二十九日發電】新報強盜殺人の嫌疑にて捕へられた不逞鮮人崔延（二一）は取調べの結果曾て廣東にて共產黨の一味と連絡してゐた韓國獨立黨の一員であり曾て田中大將の暗殺を企てた者と判明した

苦力の賭博

土木課苦力約二十名は二十九日午後六時ごろより市內永樂街四十五番地において車座となつて竹牌と稱する賭博開張中を永樂街派出所員に午前零時ごろ踏み込まれ張仁東（二五）外九名逮捕された

一流の支那料理店が賣揚高を誤魔化す
數年間に亙つて虛僞の申告
大連署で帳簿檢査

市內支那料理店が申合せ永年の間賣揚高を誤魔化し、官廳に虛僞の申告をしてゐた發覺、目下大連署で帳簿檢査を行つてゐる、卽ち市內浪速町通泰華樓は一ケ年三十萬圓一ケ月二萬四千餘圓の揚高があるに拘らず七月現在の申告は僅か四千二百圓（四分一）その他英樓、共和樓の如き每日數百圓の揚高ある一流料理店でも官廳への申告は二千數百圓と何れも見え透いた虛僞の申告を行つてゐる、然もこの不正行爲が過去數年間繼續され今回中原主任によつて發見されたもので、この間莫大な脫稅行爲もある模樣である

醉拂ひ自動車
吉野町共同便所に突入

市內吉野町二〇番地遞信局建築課員井上茂當（二〇）は三十日午前一時ごろ、逢坂町遊廓から小崗子ヤマトタクシー六三號自動車に乘り、自宅前に横づけし、十圓紙幣にて車賃を支拂はんとしたが釣錢なく、運轉手原繁（二〇）が附近に小錢と交換しに出た隙に、泥醉してゐる井上はハンドルを取り運轉を始めたが停車することを知らず、アレヨくと云ふうちに自動車は疾走して吉野町十一番地の共同便所內に突入してメチャくに大破し損害三百餘圓を蒙つた、井上は奇蹟的にも無事であつたが目下大連署で取調中

庖丁を振つて人妻を斬る
振られたのを憤慨し
荷馬車夫の兇行

市外西山會西山屯西沙河口居住の荷馬車夫李奉盛（二〇）はかねて同地居住の苦力趙鳳廷の妻趙關氏（二二）に横戀慕しその機會をねらつて居つたところ二十九日午後一時ごろ夫趙の不在中に言ひ寄つたところ手ひどく跳つけられたのを憤慨し支那庖丁を以て眉間に斬りつけ治療三週間を要する重傷を負はせて逃走したので沙河口署で目下行方搜査中

御互に克己自制しませう
震災記念日宣傳

九月一日は震災記念日で大連市役所と滿洲社會事業研究會とは每年この日に克己自制に關する宣傳をなし來つたが、本年は市と研究會と協同して左の如き宣傳ビラを全市に配布する事になつた

九月一日は震災記念日でこの記念日はこれを國民克己デーとし此日我々國民は一段と克己自制に努めましやう克己自制の方法としては酒色を愼むとか宴會の類を避けるとか身廻りを質素にするとか色々ありますが要するに華美、贅澤、虛榮に涉ることを一切戒め謹嚴靜肅を旨とし更に母國に向つて默禱する事なども必要であります克己自制といふ事には意志の積極的努力を要するもので決して消極的のもので無く而して此の克己自制から政治、經濟、社會その他總べての上における國民的大發展が生まれるのであります屈するは伸びんが爲めで眞に伸びんとする國民はまた屈する事を厭ひません戰後のドイツ國民を御覽なさい能く屈し能く伸びつゝあるではありませんか克己自制の力なく淫華、輕佻、奢侈、贅澤を事として他愛もなく享樂生活に耽る國民は遂に亡びます與國日本のため日本を大陸の新天地に躍進せしむる爲め我々國民は常に克己自制して行かねばなりません震災記念日には殊にこれを念としてお互ひに一段と克己自制しましやう

酒なしデー

大連少年禁酒軍及び婦人矯風會では九月一日卽ち東京に於ける大震災記念日大連に於ける關東廳始政記念日をトし酒なしデーを催すこととなつた、この企ては全國的のものであつてまづ大連では「今日を機會に禁酒を誓へ」と云ふ宣傳ビラ二萬枚を小、中、女學校その他に配り大宣傳をなす由

尙三十一日午後七時から西廣場救世軍ホールで大阪ウイルミナ女學校教頭西野女史滿鐵社會課上村哲彌氏の禁酒講演及びラヂオ放送にて同じく宣傳すると

大連神社月次祭

來る一日の大連神社の月次祭には氏子代參當番町西廣場町區の氏子役員參列の上午前十時より月次祭典を執行

東京京都間驛傳競走
御大典當日に

【東京卅日發電】全國學生マラソン聯盟は今秋の御大典を記念すべく全國から長距離選手の精鋭を集めて東京京都間驛傳競走を行ふ事となり會長に鳩山輸長を顧問に望月內相勝田文相阪谷神宮體育會長を推し御大典當日宮城前を發し東海道を二十五區に分ちて擧行する事となつた

亞東印畫展覽會
九月三日から三越で

支那の眞實相を印畫としこれに嚴正なる言論と考證とを與へてゐた亞東印畫協會は創立以來已に五年を閱し其間世に提供したところの印畫は北滿洲より南印度支那雲南に亙つて實に六百に垂んとし現に其會員は全國的に擴大し萬餘に及んでゐるが、總て特殊の人に限られて一般人に公開される機會がなかつたので同會ではこの五周年を記念するため印畫展覽會を計畫し來る九月三、四、五の三日間三越吳服店樓上に於て開催することゝなつた

出陳印畫は揚子江沿岸及び山西雲南兩省を主とし南北滿洲、蒙古、山東、河南、江蘇、浙江等にまたがり百二十餘點の多數に上り四百餘州の景物を一堂に蒐めて觀者をして居ながらに支那の全土古今に遊ばしめるであらう

因に同展覽會出陳印畫は非賣品で無料公開して特殊研究家の一參照に供すると共に支那趣味普及の一助となさんとするものであるから一般の多數參觀を希望すると

急告

滿洲日報八月二十八日附朝刊及十九日附夕刊所報の篠崎繁松に關する件は事實相異の點有之り本人の迷惑少からず同人は大正赤心團の機關誌赤心新報社長にあらざるも滿洲支社長たるに相異なし但し同氏が支社長としての行動は赤心團の行動にあらざるはあたかも滿洲日報社幹部の行動が滿鐵社の行動にあらざると同樣新聞として別項の使命を有す又同氏が無錢遊興等の事實の絕對に無き事を責任を以て聲明す昭和三年八月廿九日

大正赤心團本部 幹事長 島村金重郎
同 滿洲支部長 辻 松里

債權請求申出催告ノ公告

社團法人大連砂石同業會ハ昭和參年八月貳拾五日解散シ目下清算中ニ付右ニ對シ債權ヲ有スル者ハ昭和參年拾月參拾日迄ニ清算人ニ其旨申出ラルヘシ若シ右期間內ニ申出ナキトキハ其債權ハ清算ヨリ除斥セラルヘシ右公告ス

昭和參年八月貳拾八日
大連市播磨町參拾五番地
社團法人大連砂石同業會
清算人 江尻喜峰

清酒 澤之龜
日本各地名產・珍物・世界各國酒類・食料品
新荷着
剣先するめ　米澤名物ナメコ　切身照燒　干このわた　鯛つみ入
京都名物 小鮒甘露煮　かに時雨煮　飛魚干物　小鳥の照燒　ハンペン吸物
東京風菓子謹製
東京新橋名物 胡萩堂 あられ各種
宅の店
大連大山通　電話代表五一九九

血管硬化に……アニマザ

早老及老衰の原因
は血管の硬化にあり、身體の各部に榮養を配給する血管の疲勞は直ちに種々の病的障害を誘起し、活動能力を阻止し老衰を急ぎ短命に導く而してアニマザが血管硬化に對し効果を奏するとは左記の批判により明なり。
『高血壓を伴ふ諸症に對しアニマザは最も推奬し得べく、生理的早老現象を防止し、既に動脈硬化存する場合には病狀を輕減し、自他覺的に迅速且つ顯著に良好となり血壓昻進し動脈硬化の初期には豫防的に用ゐて血壓を下降す』シュタインバッハ氏
『血管硬化の初期にあるものと深く進行せるものとを問はずアニマザは最良の治療劑にして血液中に存する毒素に抵抗し、生活及び業務上の愉悅を恢復し老年期の健康生活を保證し或る場合には生命の延長をすら可能ならしむるが如し』ゲオルゲ氏
『原因的効力を有し アニマザ內服の結果として先づ認めらるゝは活動力の恢復にして他の療法を以て無効なりし呼吸促迫、頭痛、眩暈、頂筋痛、强迫觀念、頭部灼熱感、思考力缺乏、倦怠、性的無力等が次第に輕快に赴くことなり』コップ氏
說明小冊子送呈
二〇錠……二圓四十錢　一〇〇錠……六圓八十錢　粉末……二五瓦入　注射液……六管
各地著名藥店にあり
獨逸オスナブルク藥品治療劑會社
總代理店 東京日本橋區本町 田邊元三郎商店　大阪東區道修町三 田邊五兵衞商店
動脈硬化症 腦溢血 治療及豫防劑

餅は……餅屋へ
水道 衞生 煖房 工事の御用命は
大連市監部通（吉野町南入左側）
㊂高 高石商會
電話三五〇二番へ

事務用 手工用 家庭用
星牌糊（スターノリ）
星牌文化糊（スターブンカノリ）
製造元大連若狹町 持田商店
各地文具店紙店ニアリ

支那商側の團體が 果然、變更反對の決議

東鐵換算率の毎月變更は 運賃を動搖し財界を不安ならしめると

【ハルビン發】支那商務總會外六團體は東支鐵道の金留對圓換算率變更問題を議題として聯合會を開催した結果

◇決議

東支鐵道が九月一日より金留對圓の換算率を變更して月々時價により決定するは一定なるべき鐵道運賃を常に動搖させ不安定なものとなし、爲めに商民は取引上甚大なる不便を蒙むり商業を衰微させるものである、且又之が爲めに物價の騰貴を來し、一般住民の負擔を大ならしめるものであるから絶對に反對である、元來金留と云ふも實際市場に存在する貨幣に非ず、單なる名稱にすぎない、かくの如きものに恰かも價値を認めて他の貨幣との間に換算率を定める如きは不可解千萬である、今回の換算率變更は商業の發達を妨げその結果は又商業機關たる東支鐵道の損失となるものであるが故に、新に定めたる換算率を速かに撤廢し從來通りの一定換算率に依られたくこの旨沿線各地に通牒されたい

と頗る強硬な決議文を作成して東支鐵道に突きつけた

に關し商業部委員及び市內各商組合代表者等參會の上具體的方法について協議をなすと

各方面の反對で 結局方針變更か

東鐵の換算率問題で 當業者は前途樂觀

別項東支鐵道が金留對圓の換算率を九月一日から百十四圓八十錢と爲すことに決定した事に關して一當業者は語る

東支鐵道としても曩きの理事會の決議がある以上茲まで行くのは當然であらう、然し一旦こうは發表しても現に日支露各商民が擧つて反對してゐるし滿鐵も嚴重抗議するであらうから必ず取り消すだらうと樂觀してゐる

天候懸念 水田業者の

氣溫が續けば 相當の豐作

兩三日前の降雨と異常な氣溫の低下で滿洲の水田耕作者は今丁度稻の花期が終つたばかりでやつと稔りかけてゐる一番肝腎な時期である爲め、連日氣溫の低下は必然に稻の稔りを妨げるから……年は可成りの豐作であると

御大典大賣出 商議で具體協議

大連商工會議所では、三十日午後三時から御大典紀念大賣出しの計

鐵嶺稅捐局が 支那染工場嚴調

邦人綿糸布商に影響

鐵嶺支那側稅捐局では頃日來密かに局員を派し支那側染工場の帳簿を調査中であつたが最近市內の支那人綿糸布商店全部を一齊に襲ひ帳簿全部を押收して嚴重なる調査を行ひ中には日本商人より綿布商品を購入し運搬の途中を差押へられたる者あり、全綿糸布業者間に大恐慌を來し商務總會に於ては之……綿糸布業者の帳簿を押收して調査したところ染物依賴の數量販賣數量と仕入の量に於て著しき差あり、之を以て脫稅せるものなりとして峻嚴なる取調べを開始したるものにて斯る非常手段が屢行はるゝときは日本側商人にも相當打擊を蒙る問題とて一般に注目してゐるが支那側商人の談によれば近……

副會頭の改選 横田氏重任せん

大連商工會議所では明三十一日午後二時から副會頭一名互選の爲め役員會を開くが右は副會頭横田多喜助氏が八月を以て常議員の任期滿了し更に昨廿九日の臨時總會において再選されたので形式的の副會頭互選を行ふ譯であると

高粱の產額と 輸出の概況

過去六ヶ年の統計(一)

昭和三年度滿洲の高粱收穫豫想高は南滿洲三百六十七萬三千噸、北滿洲百八十五萬五千噸、合計五百五十二萬九千噸(三千九百萬石)にてその產額は大豆と匹敵するが高粱の用途は大部分が農民の

常食として、又釀造用として消費される結果海外への輸出數量は生產額の僅々一割に過ぎず大豆輸出のそれと著しき懸隔があり今近年の最高記錄たる昭和元年度の四港出廻りと輸出統計について見れば左の如くである(單位噸)

港別	出廻高	輸出高
大連港	三六八、三〇七	三三六、八六三
浦鹽港	二八、八〇	三九、一〇六
營口	一二七、九四六	八〇、一五一
安東	一五、三三二	七、八〇五
其他	三二九、〇四四	—
合計	八八九、五三九	四九〇、九六六

即ち四港總出廻り合計は大連港が六十%次に

營口が 十八%浦鹽が十二%安東が二%の順位にある

大連港の高粱出廻概況

過去五ケ年間に於ける大連埠頭高粱の出廻りは左の如くである(單位噸)

年度	出廻高
十一年度	三七一、九七七
十二年度	一一四、六七五
十三年度	三四〇、九六〇
十四年度	三一八、一六二
元年度	三六八、二八七
二年度	三七六、七一六

(備考昭和二年度は九ケ月間以下同)

即ち五ケ年を通じて三十四五萬噸內外にして著しき增減なきは高粱の需要が南支向方面に限定され居る關係にして、大正十一年度の出廻り特に減退せるは同年度作柄**凶作に**基因せるもので ある、而して過去三ケ年の高粱發送驛の平均高は長春の六萬五千噸、開原の三萬六千噸、吉長の三萬噸、公主嶺の二萬八千噸、泡家屯の二萬四千噸、四平街の二萬噸である

木材特定運賃 割戻制廢止は

豆滿江材との對抗上 鴨綠江材の打擊甚大

【安東】鴨綠江材の特定運賃割戻制存續につき新義州木材商は陳情委員を京城に特派し安東木材商は

鐵道局に對し陳情書を提出した特定運賃に對する當局の意圖は詳かにすること出來ないが、咸鏡線の木材運賃制定問題に端を發して居ることは云ふまでもなく仄聞する所に依れば咸鏡線運賃率設定を機とし、當方面の特定割戻しを廢しそれに代ふるに咸鏡線との振合を考へ一般的な割引を行はんとするにある模樣である、即ち現行の噸量による事後の割戻制の代りに當初より噸量に關係なく普遍的に割戻を行つて運賃率を定めんとするものである、若しこれを事實とせば當局の意圖によるものと現行制によるものと果して何れが有利となるかは餘程慎重に考慮を要する所にして製材業、仲買業、運送業等立場と利害關係を異にするに依りて態度も異るであらう、要は現在に比し日支豆滿江材に比し

不利に 陷らずヨリ以上有利に開展を望むといふ點にあらう、豆滿江材取扱業者は京城に於て鴨綠江材と値段を均一ならしめるやうに同一運賃とすべく要望する趣きなるもこれは無理な註文である、兩者には百五十哩といふ距離の差あり現行率に依る運賃にしても新義州京城間六圓二十錢に比し會寧は七圓八十錢、富寧は七圓五十五錢でこれを同一額に均霑せしむることは到底出來ぬことである樹種の點、生產費の點相異し特に生產量に至りては豆滿江材は

未知數 にあり十數萬噸を生產する鴨綠江材とは同日の論でないのである、その上車輛の積載量にしても彼れは十八噸を最低とし見れば二十四噸內外とするの差ありその他擧げ來れば鴨綠江材には幾多の優勢權あり豆滿江材は敵でないが而もこの成行如何はさらにだに不況な安義木材界に非常な影響があるものと推測さる

東支鐵道沿線旬末在貨(昭和三年八月中旬)

	安達	滿溝	哈市	双城堡	合計
大豆	三、七〇八	[illegible]	四三、八〇四	一、五〇三	五七、〇三一
豆粕	—	—	四八六	—	四八六
豆油	—	—	一、三一四	—	一、三一四
小麥	九、八〇〇	一、七一六	四八、四四〇	五四	六〇、一四〇
高粱	一、八一六	二、三三一	二、三一六	五四	[illegible]
包米	—	一、四四四	—	—	一、四四四

池田支店長赴任

群山支店長に榮轉に決した前鮮銀(?)支配人池田五郎氏は轉……め市內各方面を歷訪し……三十一日午前八時十……離連すると

市況

株式

前場(小緩み) 北濱前場は保合であつたが東京短期の五品二十錢安を傳へたると急騰後の一服狀態に利喰物も弗々現はれて當市の五品は各限共二三十錢安に引緩みを示した新豆、錢鈔は保合乍ら底意堅く他株は保合商狀出來高定期一千八十枚直キ五百三十枚(單位錢)

特產

大豆高粱納會 相場は軟調

休日明けの今朝の定期は一般に各品共無味商狀で大豆は寶長に軟調を辿り豆粕は品薄關係から辛じて保合商狀を辿つた豆油は依然需要薄に弱調を示し高粱は一般の賣人氣に軟調を辿り殊に當限は納會なるより專ら仕手關係五六錢幅を步んだ

豆

休日明けの今朝の定期は差したる新材料なく一般に各地共無味商狀を辿つてゐた▲大豆は奧地筋の賣長に軟調を辿つてゐた一部の利喰買も手傳つた模樣で商內は二百三十五車あり珍らしく活氣を呈してゐるのもその爲めであらう▲豆粕は保合商狀を示したが品薄關係に基因してゐることは言ふ迄もない、商內は依然として不振を極めてゐる五千枚程度とは心細い▲豆油は需要薄から相も變らず軟調を辿つてゐる▲高粱は新穀出廻りを控えて一般の賣人氣に軟調を辿つてゐる殊に當限は本場納會のため專ら仕手關係にて五、六錢幅を步んでゐる▲現物大豆は邦商華商筋十九車油房十一車で三十車の手合があつた▲豆粕採藥工場は今日もない

銀

今朝の海外材料として銀は銀塊高の日米安で銀高材料で銀價は一昨引より五六十錢方昂騰を呈するに至つてゐる▲日米安については我國の金解禁說が豫想外れになつたと言はれると共に支那時局を材料にしてゐる點があるであらう▲銀塊高については元來が銀塊自體の需給關係より日米爲替の如何に左右されてゐる事とて一層銀高材料を誘致してゐる事となつてゐる▲而し上海標金については大連筋は賣つてゐるが支那投機筋は押目を買つてゐるさうである▲今朝の如き九兩一と寄付いたのが九兩六と戾してゐる▲內地筋中の一條勇進氏は愈々正式に錢鈔主事の辭令が發表されたさうである

錢鈔

前場(强調) 今朝の海外材料としては倫敦銀塊は二十六片八分の七と(十六分の一高)先物二十七片十六分の一と十六分の一高紐育銀塊は五十八仙四分の三と(四分の一高)孟買銀塊は休會滙豐は六十九兩六五〇滙申は七十一兩八五〇日米は四十五弗八分の五と(八分の一安)大洋は百圓十五錢米日は四十五弗丁度と(八分の三安)英米クロスは八十五仙十六分の五と(十六分の一高)米支は六十五弗丁度と(同事)上海標金は三百三十九兩一より九兩六と示して當市の銀價は强調を呈してゐた

定期喰合高(廿九日)

大豆	三、〇二六車	七車	
高粱	八六二車×	二車	
豆粕	三六四千枚	一千枚	
豆油	一〇五百箱	一五百箱	

(前日對比 ×印減)

雜穀出來値(廿九日)

出來不申

現物前場(銀建)

	寄付	高値	安値	大引
八月末	三三〇	三三〇	三三〇	三三〇
九月末	三三〇	三三〇	三二九	三二九
十月末	三三〇	三三〇	三二九	三二九
十一月末	三三〇	三三〇	三三〇	三三〇
十二月末	三三〇	三三〇	三二八	三二八

出來高 百六十三車

	出來高		
混保大豆(安込)		六三九〇	六三九〇
大豆(裸物)	三十車		
別格大豆(裸物)			
豆粕	五十枚	二〇八〇	二〇七五
豆油	二千三百箱	一八〇五	一八〇五
高粱(上物)	十車	三一六〇	三一六〇
包米	三車	四五〇	四五〇

上海爲替情報

【上海三十日發電】寄與志豐永恒興の買進みあり正金園八月物六十九兩二分の一を三井十二月物六十九兩十六分の十三を買ひ又華商筋は日本銀行筋の買を見て賣控へ跡ルーターの日米安を入れ一時下押した

現物取引(單位錢)

	銀對金	銀對洋	金對洋
九時	一〇四〇〇	一二九〇	一三〇
十時	一〇四一〇	一二九五	一二五
十一時	一〇四一〇	一二九五	一三五
十二時	一〇五〇	一二九五	一二九

出來高(銀對金) 十三萬五千圓(銀對洋) 一萬四千圓

定期取引(單位錢)

	寄付	高値	安値	大引
期近	一〇四〇五	一〇四〇〇	一〇四〇〇	一〇四〇〇

出來高 期近 三百三十萬圓

商品

前場

麻袋(保合) 產地鐵八分五高爲替四分一安にて餘裕縫乘りにて保合

株

昨日東京の五品高は當市に刺戟され鞘寄せして來た譯であるが短期で廿九圓八十錢と突飛高を示したのは神田銀行の處分物がスッカリ消化されたためであるとの情報があつた▲滿般米東京短期の五品がしきりに四五十錢方の小高下を示してゐたのはこの種の處分物が弗々繫がれてゐた關係であるが東京もこれで更に五品相場の根底が固められた譯けだ▲今朝は五品も流石に急騰後の一服狀態に落付くと共に利喰物も弗々現はれる譯けで二三十錢安に引緩んだが此の邊相場の緩としても一押あつても然るべき所で申分なき相場振りである▲新豆錢鈔も底意頗る頑强なものがある諸株共これから御大典までは押目買の一途あるのみと思はれる

雜

インド安であるが大阪三品は二三圓方暴騰で當市は氣迷ひ保合商散漫に散會(出來不申)
麥粉(保合) 出來不申

市場電報

銀塊及爲替

上海爲替

紐育株式

大阪株式

東京株式

大阪期米

東京期米

大阪綿糸

神戶豆粕

大阪棉花

橫濱生糸

印度麻袋

手形交換高(三十日)

奧地市況(卅日前場)

爲替相場(三十日正午)

各地の溫度(廿九日)

東京、大阪、仁川曇り、安東晴天、奉天其他沿線各地曇り

フランス刺繡 手藝は 裝飾と實用趣味豐な流行を超へ不斷の輝きをもつ 各手藝材料・講習いたします トキワ橋 まるひ屋 電話八五〇八番

株式の御取引は山田へ 株式の御取引は五品取引所創業以來の歷史を有し信用第一義として常に御取扱設備の改善に意を用ひつゝある弊店を御利用願ます御注文は遠地又は初心の御方並に小數株と雖も極めて懇切丁寧に御用を承つて居ります 營業案內は御一報次第御送り申します

大連株式商品取引人 山田商店株式部 電話 代表六一六八番 受信略 タイレンカネ三 大連市信濃町二丁目十八番地

大連の紙屋 和洋紙各種 製圖小間紙 大連大山通 光明洋行 電話七〇五九 振替大連三四〇

にんじん按腹 乳もみ其他腰痛手足の痛む御方樣は御來堂くださいハリ灸マッサージ、あんぷく 大連市美濃町二五 電六六八八 辨天堂主 風呂崎

入荷御案內 今秋流行の半ゑり 御婚禮頭飾品揃ひました 是非弊店へ御下命を 夏物半ゑり袖口類は 大見切を致して居ります 浪速町の 今中洋行 電話五四〇九番 豐富

すべての肺病藥を超越せる 獺の肝 カワウソのキモ 一、五〇 四、五〇 八、〇〇 一五、〇〇 (乞御照會) 大連市榮町二ノ一六 分讓所 佐々木洋行

花環、造花 籠花、生花 大連市伊勢町 雨蓮社 電話六五五八番

花環 花籠 ばら屋花環店 大連市西廣場近江町電話三九一〇

花環部 葬儀部 電話七六四〇四番 八弘社 大連西通九

花環花籠 花手桶 花若號 電話六八八八番 大連武藏町五番

28年5月31日　4

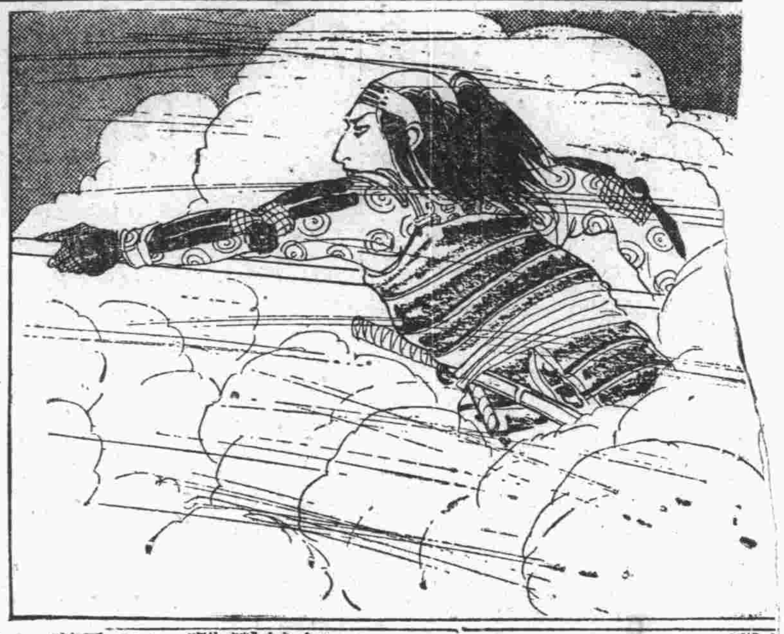

不調法をゆるしくださる樣、偏にお願ひ申ると云ひましたが、竹千代は緣よりヒラリと飛びくだり久五郎の手を取つて「竹千代が短氣にて其方を擲いたしたが、ゆるしてくれ」と申しましたが、此主人にして此家來あり、人は月給の多少に依つて忠義をつくすばかりではない、斯う云ふ宜い味があればこそその人の爲めに死ぬ氣にもなる、久五郎の誠忠には人々袖をうるほした、此久五郎は後に彦右衞門と云つた、元龜三年十二月遠州味方ケ原の戰ひの時に德川の軍は武田の大軍に打ちくだかれ家康公は濱松の城に引き揚げむとした時武田の加勢として出陣した北條の家來河水太郎左衞門が鐙の擲を取つて馬を擲つて追ひ來り家康公を一擊ちになさむとした、その時に馬のかたはらに付き添ひ居つた鳥居彦右衞門が此の太郎左衞門と戰つた、その間に家康公は濱松へ引きあげた、その後慶長五年關ケ原の戰ひに鳥居彦右衞門は山城伏見の城にてこもり内藤彌次右衞門家長と共に石田の大軍を引受け花々しき戰ひをして終に討死をした、實に德川に取つては大忠臣、此の時はまだ子供で久五郎、しか

お出くだされました、今日御出くだされたは何よりの幸ひ、御寶に入れる物がございます」と云ひつゝようやく身を起し久五郎の肩を杖にして此の宮ケ崎の裏手に來る

＝荒海の兄弟＝
マキノ映畫人見吉之助監督荒木忍 岡島艶子主演作品（次週寶館上映）

する市川市十郎一座の御目見得狂言は左の如くである
第一「宮島だんまり」一幕、第二「小磯ケ原」竹本連中一幕、第三「熊谷陣屋」一幕、第四「操り三番叟」長唄連中一幕、第五「極付幡隨院長兵衞」村山座より水野邸湯殿迄三幕

中國映畫界の グリムプス（三）

大連ＲＴ生

現在上海には影片公司數十軒の多數に及んで居る。曰く明星、大中華百合、民新、友聯、神州、華劇、六合、復旦、三民、朗華、月明、啓明、等々

實に二、三年前からの映畫事業の任勢的流行は數多の泡沫影片公司を雨後の筍式に出現せしめた然も他方脚色難、監督難、俳優難から先づ資本の方が行詰まつてバタバタ倒れて行く光景は目まぐるしい迄の興亡轉變の廻り燈籠である。群小影片公司は大抵新劇の下

大中華百合は映畫界の新人王元龍、王次龍兄弟の下に最近メキメキと發展し今や奮宿明星を凌駕する勢ひにあり殊に王元龍は正に天下の風望を一身に擔ふた感がある「透明的上海」「人心」の超特作あり最近の「連環債」「銀槍盜九本」「美人計」「柳暗花明」は孰も好評嘖々たるものである。

各館プロ

◆寶館　月形プロ第二回作品「破れ傘」とマキノ作品マキノ潔主演の「闇川堤」それに面白い事請合と云ふ「腕白小僧」の外國物一本（入場料四十錢三十日から）

噂話

來週「彌次喜多消防の巻」を上映する浪速館は長館主が新にパ社と新契約を結んで歸つた▲今後毎週パ社作品を一本づゝ入れて現代劇、西洋物の三本立の新陣容▲花柳映畫から下町映畫になつた演藝館、姉妹篇の宣傳宜しからず相不變大入袋が出る▲寶館では秋のシーズンにユナイト社の特作品「ソレルと其子」「キートンの船長」を上映▲二來週は中里介山との間に紛擾を起した谷崎プロの問題の映畫「劍龍之助」を上映▲浪速館は來月第三週に「花嫁花婿甲婿記」演藝館は第一週に愈ペーブルースの「本壘打王」を上映▲百チヤンの改名は生駒太陽と決定

キネマロツピー

先生が撰んで下さつた映畫「阪本龍馬」の阪妻に

滿堂の學生が急霰の如き拍手を送る

×　×

あの感激ぶりを見たゞけでまた論文が一つ出來る

…自分の鼻に故障があるかないかを注意して見る必要がある、恐らく十人が九人までは知らぬ間に鼻の疾患に罹つてゐるのを發見するに相違ない。

◇

肝心の原因たる鼻の健全を計らないで腦ばかりに治療法を講じても、それは下水を不潔にして置いて蚊遣りをする樣なもので結局は何にもならない、この事は耳鼻咽喉科の大家金杉博士も說いて居られる通り『鼻は萬病の本で神經衰弱腦病等の患者の十中八九は鼻の病から來てゐる』のである。

◇

新しく腦と鼻とは一元的關係にあるといふ學理から考へ、その最も合理的な治療藥として優れた效果を賞讚されつゝあるのが腦鼻液で鼻の病氣そのものに直接の偉效を示すと同時に腦を明快ならしめる二重作用を發揮する點に本藥の苦心と誇とが存して居る。

◇

世間に澤山ある鼻の藥と稱するものは單に鼻のみの故障を主眼としてゐるため往々にして却つて腦に刺戟を與へ思はぬ危險を誘致することがあるが腦鼻液は前にも述べた合理的二重作用によつて腦の健全を助けるもので危險性の如きは全くない、平生から頭痛、氣鬱、耳鳴、逆上、不眠症、肩凝、鼻疾、ヒステリー、神經衰弱等を自覺しその安全無害な療法に苦心しつゝある人々はよろしく腦鼻液を常用して腦と鼻とを同時に明快健全ならしめるのが最もよい。

◇

事務家、學生、激務に從事する人々などは特に夏季に於て本藥を常用すれば腦の疲勞を去り潑溂たる活動力を持續し得ること疑いない

本藥の定價は五十錢、一圓、二圓、六圓、で東京日本橋區通旅籠町玉置合名會社（振替東京七二〇番）の發賣であるが全國各地の著名な藥店で販賣してゐる　品切の時は發賣元へ

腦を健全にする

院理療法研究所發賣元へ御申込次第進呈（ハガキに新聞名記入の事）（大同發）

(日)…立の大壯觀
珍らしき顔ぶれ　嵐寛林太郎　山下まさ子　澄子　共演
…昇 主演　栗毛 衣
明石緑郎主演　松枝つる子　泉清子助演　石井常右衞門　後篇
演藝館

廿日より特選名畫週間
●四拾錢開放●　名犬と少年の大活劇
土師清二原作　週間朝日連載時代劇　月形プロ特作品　腕白小僧　＝手柄話＝
月形龍之助主演　環歌子特別助演　敵討　＝破れ傘＝
マキノ潔主演　マキノ久夫　因緣　＝闇川堤＝
次週愈々大公開乞御期待を　谷崎十郎ヘ社記念大作品　劍龍之助　全十巻
寶館

二十五日より　晝夜二回　晝一時　夜七時二十分開館
桂武男主演　◆だつ兒羅漢
中野英治主演　◆激情
大河內傳次郎主演　大岡政談最終篇
浪速館

大連市三河町二番地　日下齒科醫院　電話三三六七

スリーカッスルス

This advertisement is issued by the British-American Tobacco Co. (China) Ltd.　JA-6

和洋結髮、美容着附
大連ワカサ町一八七
アサヒ美粧院
電話三五九九番
◇弟子至急入用優遇す本人來談◇

カツピー　ブリアンテン
高級化粧品香水各種販賣
直輸入商　大連伊勢町廿一番地　高新洋行　電話八二五九番

…開業以來中外各位の特別の御贔負し誠に感謝に堪えざる所でありますは他店との競争上最近建物の全部に多修繕を加へて全然面目を一新し料理人最も其道に精通しをる者を置きて御愛は各位の美味求眞の御期待に添はんが爲め今回特に北京より燒烤薫藪の料理法を專門とする料理の名人を高給を以て招聘致しましたが特に烤鷄烤鴨は本人の最も得意とする所でありましてなほ弊樓の燕菜及魚翅の一品料理數種は安くおいしく且つ最も御簡便に召上つて頂けるやうにしてありますから何卒中外各位の早速御來駕の上御試食下さらるゝことを御願ひ致します
御結婚の披露宴には御仕度室を設備して有ます
大連市浪速町大山通り（林洋行の横）
慶雲樓　電話七二七一番

…豐富　…ポートワイン　大連市吉野町　KS　ケーエス商會

野中醫院
大連市吉野町二四　電話六四四一番（入院隨意）
性病　梅毒淋疾　軟性下疳　皮膚病
性病ノ診療ト健康ノ相談　野中醫院自宅診療所　大連市文化台百十二　診療午後七時ヨリ九時迄

生花　花環　葬儀取扱　禮裝會社　大連八幡町十四　電話四八八八番

札　生花　花環　葬儀　取扱　明圓社　電話四一九一〇番

土地住宅　店舗老舗の賣買は　電話商品券
親切な正直洋行を御利用下さい申込は無料
春日町（みどり温泉隣）　正直洋行　電二一二九四番　いすねこや支店內

泌尿器科　皮膚梅毒　專門　阪本醫院　西廣場滿銀裏　電話四三二五番

サンメード乾葡萄（レーズン）
滋養と清潔とを主とせる優良の品質は勿論、巨萬の財貨を投じたる多年の販賣努力は其商標「サンメード印」の上に築かれたる絶體的信用なり。
●他の商標と御混同せられざる樣切に乞ふ
サンメード印の販賣店は信用ある一流の店に限らる。
內地への御土産には是非これを！
全滿洲總代理店　一手輸入元
オリエンタル貿易商會　電話四二五三番

ファシット計算器
應用せよ！新利器を！
避けよ！腦力の疲勞を！
昌和洋行
本店　奉天大北門裡四八二（電八五六）
支店　大連市山縣通一二一（電三二四三）
天津日界壽街二七
哈爾賓街傳家甸

滿洲日報

賜台覽◇ドクトル・オブ・フイロソフキー 上田恭輔氏著 三六判三三〇頁・定價壹圓五拾錢・送料八錢

旅順戰蹟秘話
附 營口の思ひ出

著者は滿鐵創設當時より在社し博學多識を以て知られ、日露の役には滿洲軍總司令部に隷屬し後、旅順攻圍軍の帷幄に參し、肉彈戰裡に馳驅せられたる人の本書は當時具さに著者の目睹耳聞せし資料を蒐集し、深く笈底に祕められたる實話を公にせられたるもの。

(內容一斑)
▲歐洲大戰と旅順要塞▲祕密裡の土工▲要塞戰に無經驗の日本兵と苦鬪▲閉塞船の壯擧と廣瀨中佐▲兒玉大將乃木伊地知少將の論戰▲苦衷木大將の語られぬ攻擊の▲二〇三高地總攻擊▲二八珊攻城砲輸送上の野戰鐵道提理部現業員の苦心▲白玉山頂より一望せし開城當時の旅順海陸兩面の實況▲肉彈戰に就て(以下略)

發兌 大阪屋號書店
大連市浪速町 振替大連五五番
電話代表五一八八事務五七九〇番
(本店)東京(支店)旅順、奉天、京城

滿蒙
九月號 一日發行

支那時事漫畫	橘　樸
中國共產黨の退却	渡邊巖太郎
滿洲民族とその言語	八木奘三郎
北滿古今の諸民族	陳　援庵
四庫全書座談會	樂神堂主人
歐羅巴に於ける東洋趣味	伊藤清造
支那建築雜話	大野斯文
絡上風物抄(大連の巻)十	オーベリング
支那の工業界	ボロトフ
黑龍江とその流域	稻葉亨二
蒙蟲考	
ばふんころがし(滿洲唱歌)	三浦鶴忠
ダライ湖一周案內	上田恭輔
昔の虎公園(思ひ出るまゝの記)	柿沼生
大連圖書館より	水上貴
家革寺榮華物語	
兒童歌舞劇 葡萄仙子	黎錦暉
滿洲小ばなし	
協會記事	
編輯後記	中 壽生

滿蒙グラフ
完成した大連運動場 (一)メーンスタンド (二)場內配置圖 (三)バツクスタンドよりメーンスタンドを望む (四)入口の一部 (五)スタンドの內部
大連市鳥瞰(飛行機上より撮影) (一)埠頭 (二)大廣場 (三)西廣場 (四)大連醫院附近
表紙 馬上の銃手
附錄 近著圖書雜誌重要記事索引

大連市紀伊町
發行所 社團法人 中日文化協會

TEC
內面からの艶消で特に明るく汚れない
天威 新瓦斯入電球
東京電氣株式會社製
出張所 大連 哈爾濱

一第信自
馬よりもエンジン＝利器應用致富
故障絕無！ 運轉簡易！
(エンジンは不可抗に共買賣なき信頼◆)

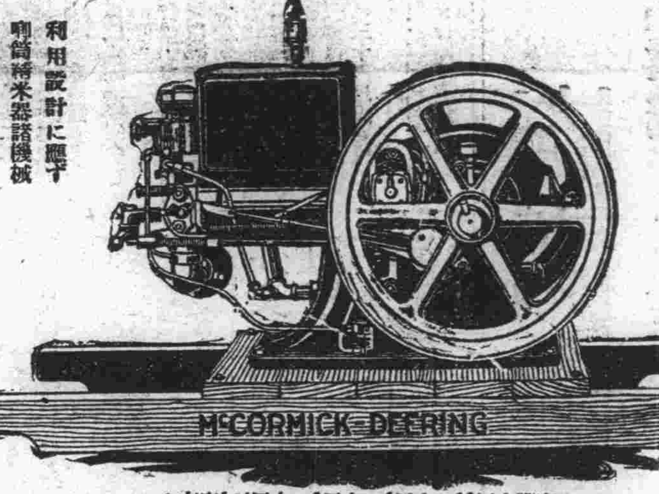

利用設計に應ず 御需要米器諸機械御相談被下度候
米國インターナショナル會社
代理店 鳥羽洋行
大連市近江町
富豐力馬10 力馬6 力馬3 力馬1½在庫

大連市信濃町岩代町角
三根眼科醫院
電話六四一〇番

中谷鹿二先生譯解 特價一部金八十錢

昭和二年度
關東廳警察官支那語通譯試驗
關東廳職員支那語獎勵試驗
滿鐵支那語獎勵試驗
外務省警察官支那語獎勵試驗
各問題並解答
四六版美本・定價金一圓・送料金四錢

本書は昭和二年度施行せる上記各試驗問題を蒐集し、一問每に解譯を施し難問又は須要なる語句に對しては別に例題を以て用法を示したる上答案を揭げしもので懇切叮嚀なる說明は本書の特色なり、故に支那語受驗者は勿論一般華語研究者には好個の參考書たるを敢言す

發兌 大阪屋號書店
大連浪速町(振替大連五五)
電話(代表)五一八八(事務)五七九〇番
(本店)東京(支店)旅順、奉天、京城
賣捌 全滿各地書店

印刷一般
滿日社印刷所
電話四〇四八・四〇四九

八千號記念

特種製紙株式會社關西代理店
變造僞造防止安全紙 和紙洋紙
丸三合名會社
大阪市西區靱上通り一丁目
電話土佐堀(四)二三六九番 四一二四番
振替大阪二七九六九番
電信略號(〇三)

王子製紙株式會社特約店
富士製紙株式會社特約店
乾製紙株式會社代理店
日本製紙株式會社代理店
洋紙類直輸出入
株式會社丸王商店出張所
洋紙商
株式會社 岡本商店大阪支店
大阪市東區唐物町二丁目二百十五番地
電話船場 二二八〇〇五四 二二二八七番
振替口座大阪三五二六番
電報受信略號(ゲンロク)

航路
朝鮮・北韓・南韓行
大連・沿線(哈爾賓に至る)
天津・營口・芝罘行
青島・上海・臺灣行
其他荷主の指定により社外船貨物も取扱ひます
●大阪商船株式會社 朝鮮郵船株式會社 貨物取扱店
●日本海上保險株式會社代理店
海運業 合資會社 東洋商會
大阪市西區川口町三番地
電話西(一)四八四番 (一)九九五番
●運送に不便を感ぜらるゝ方は是非共一度試驗的に御指定を願ひます
●重量品運搬の設備もあります
●御一報次第詳細御相談に應じます

營業課目
帳簿書籍用革
鞄・靴・袋物用革
椅子張用革
革座蒲團
手袋鼻緒用革
凡ゆるメタル革
陸海軍帽子
附屬品並原料
舶來諸革直輸入
HM
森川商店
大阪市南區長堀橋筋壹丁目五
電話南四六五番
振替大阪四九七三番
電略阪モリ

コロタイプ印刷專門
大正寫眞工藝所
和歌山市小松原通一丁目五番地
(扇之芝南ノ丁)電話一九四〇番

大阪支局扱

最新刊
佐木邦著 あべこべ物語 實價一圓五錢送料六錢
建築家 眞鍋 著 木造小住宅 實價一圓五錢送料六錢
眞方佐雄著 水兵さんの來略 實價一圓五十七錢送料八錢
大谷武一著 教育體操 實價三圓九十九錢送料十四錢
岡田怡川著 文檢國民道德要領 實價二圓七十三錢送料八錢
坂河道雄著 日語會話辭典 實價八十四錢送料四錢
上田尚著 鮎釣大全 實價二圓二十錢送料十二錢
森田正馬著 迷信と妄想 實價一圓五十七錢送料八錢
森安連吉外著 大衆醫學 實價二圓六十二錢送料十二錢
杉浦末郎著 趣味の麻雀 實價一圓五十七錢送料八錢
司忠著 麻雀記錄帳 實價五十二錢送料四錢
日本庭園協會著 造園五十題 實價二圓六十二錢送料十錢
村瀨哲人著 現代哲學の話 實價一圓廿六錢送料八錢
塚原柴舟著 戀愛俳句大集 實價一圓卅六錢送料六錢
小西麗水著 英語と會話 實價一圓五錢送料八錢
三木露風著 我が歩める道 實價二圓七十錢送料十二錢
河原直一郎著 春の影集 實價一圓二十六錢送料六錢

大連市浪速町 大阪屋號書店
代表電話五一八八番
振替貯金口座大連五五番
(本店)東京(支店)奉天旅順

最新刊
二村忠臣著 投擲 實價一圓五錢送料六錢
中西悟堂著 芭蕉の俳句と其一生 實價一圓九十九錢送料十二錢
丸山順太郎著 獨習フランス語捷徑 實價二圓十錢送料八錢
久保田萬太郎著 新選久保田萬太郎集 實價一圓五錢送料十錢
市島春城著 春城筆語 實價二圓六十三錢送料十二錢
子母澤寬著 新選組始末記 實價二圓十錢送料十二錢
白雲主人著 張作霖 實價一圓五十七錢送料六錢
方有文庫著 議會解散と普選 實價十六錢送料二錢
岩波文庫著 歌舞音樂略史 實價四十二錢送料四錢
同 罪と罰 實價四十二錢送料四錢
同 左千夫歌集 實價二十一錢送料二錢
同 猶太人問題を論ず 實價二十一錢送料二錢
同 清澤文集 實價四十二錢送料四錢
福本和夫著 經濟學批判のために 實價一圓五錢送料六錢
菊地幽芳著 妖美人物語 實價二圓四十二錢送料十二錢
佐藤三郎著 富源を求めて 實價二圓五十錢送料十錢

大連市大山通 滿書堂書部

…の大部隊と …禧軍相對峙す
張宗昌軍約一萬は開平に在り 奉軍も戰備を進む

【…九日發】其筋着情報によれば白崇禧の第四集團軍李品仙部隊は玉田方面に於いて張敬の部隊三千の武裝解除を行つた、尚引續き奉軍と協力して殘餘の五萬の兵を二週間以内に武裝解除する方針であると、又褚玉璞の部隊一萬五千は唐山に司令部を置き白崇禧軍と相對峙し居り唐山の南八十支里の地點に防備線を張り、張宗昌は開平に在つて京奉線を挾んで南六十支里、北八十支里合計百四十支里に亘り塹壕を築構して居る、張氏の麾下には一萬の兵ありといはれてゐるが實數は六千內外である、而して奉軍の第三四方面軍は山海關、灤州にあり之れ亦大規模の塹壕を二段に別けて築き防備に努めてゐる

共産黨抑壓で 露國と國交斷絶
そんな事はないよ 首相の車中縱橫談

【東京特電三十日發】田中首相は卅日午後三時五十分上野驛着歸京したが車中左の如く語る

最近共産黨を根本的に抑壓するため露西亞と國交斷絶をするだらうなどと或る新聞に書いてあつたがそんな事はない、無論露國に對して共産主義の宣傳をなさぬやうある種の警告をした事はあるがこれは昨今の話ではないずつと前の事だ、この頃コロンバイル事件が勃發したのでそんな話が持上つたのだらうが斷じて左樣な事はない、呼倫貝爾事件は露國が後ろから應援してゐると言ふうわさだが、露國では又日本がついてゐると言つてるさうだ、そんな馬鹿な事があるものではない、而してこの事件は大した事でもなく奉天側で鎭壓してゐるからそれに任せて置けばよい別に日本として對策を講ずる必要はない、明年度豫算は財源があまりないから新規事業は昨年の不成立豫算程度より以上は出來まい、この間三土藏相から最近經濟會議の狀況を聽いたが現在の狀態では公債の增發は困難らしい

首相以下 御用邸伺候

【東京三十日發電】田中首相は三十日午前九時那須御用邸に伺候天皇陛下に拜謁不戰條約調印、日支條約問題につき上奏引續き原法相は十時伺候し共産黨事件處理の經過につき上奏し兩相とも午後零時四十分黑磯驛發歸京した、次で岡田海相、鈴木參謀總長、後藤新平子も伺候し、岡田海相より英佛海軍協定、聯合艦隊戰技演習其の他につき上奏、鈴木參謀總長は在滿仙波混成旅團引揚の件を上奏御裁可を仰いだ

皇太后陛下が 洋畫御贈進
聖上、皇后兩陛下の 宮城入御を御記念遊ばす爲

【東京三十日發電】宮中御常御殿、表御座所の修理は略完了を見るに至つたが皇太后陛下には　天皇、皇后兩陛下の宮城入御を御記念遊ばす爲め洋畫を御贈進遊ばす事となり、此の程洋畫家岡田三郎助、藤島武二兩畫伯に揮毫方を御下命遊ばされたので兩畫伯は三十日午前十一時半宮內省に出頭し揭揚の御部屋、及び背景等につき…

長崎民政支部 頻りに動搖

【長崎三十日發電】長崎縣民政黨支部動搖鎭撫のため西下した松田源治氏は三日間に亘り鎭撫に努めたが急先鋒志波代議士の脫黨のみとなり、郡部方面にも新黨參加者相當に現はるべく、之と共に舊本黨系代議士の大部分も新黨參加を餘儀なくさるゝ形勢を馴致するに至るのではないかと見られて居る、松田氏は豫定を變更して尚滯在極力鎭撫に努めてゐる

田中隆三氏も 新黨參加か

【東京三十日發電】民政黨代議士田中隆三氏は三十日朝鄉里秋田縣より歸京すると共に樋田淸兵衞氏を訪問したる後更に床次氏を訪問したが氏は今明日中に新黨倶樂部に入會するものと見られてゐる

經濟調査會を 長官の諮問機關に改む
三十日から施行の改正規則

關東廳の經濟調査會は關東長官の諮問に應じて經濟に關する重要な事項を調査審議する機關であるが從來は只消極的の決議をするに過ぎず全く有名無實であつた爲め今回同會規則を改正し之れを長官の諮問機關として實際に効果あらしむる樣經濟調査會よりも經濟政策に就いて長官に建議し得られる權能を附與し且從來の制の如き會議を廢して永續性のものとし何時でも喫緊の問題發生の際は會議を開いてその運用を積極的たらしむることにした、尚會長には內務局長を推し更に經濟方面に特種の見識を有する者または篤學有爲の士を臨時委員に任命して…れたる意見を聽取する事にした、因に改正規則は卅日施行されたが

內容は 左の通りである

第一條　關東廳に經濟調査會を置く
經濟調査會は關東長官の諮問に應じて經濟に關する重要なる事項を調査審議す
經濟調査會は經濟に關する重要なる事項に付關東長官に建議することを得

第二條　調査會は會長一人副會長二人及委員三十人以內を以て之を組織す
特別の事項を調査審議する爲必要なるときは臨時委員を置くことあるべし

第三條　會長は關東廳內務局長を以て之に充つ、副會長、委員及臨時委員は關東長官之を命じ又は囑託す

第四條　會長は會務を總理す
會長事故あるときは會長の指名する副會長其の職務を代理す
會長、副會長共に事故あるときは會長の指名する委員其の職務を代理す

第五條　調査審議の爲め必要ありと認むるときは會長は調査會に部を置き副會長委員及臨時委員中より部長及部員を指名することを得
部長は部務を掌理す

第六條　會長は書面を以て委員の意見を徵し會議に代らしむることを得

第七條　調査會に幹事及書記を置く關東長官之を命ず
幹事は會長及副會長の指揮を承け庶務を整理す
書記は會長、副會長及幹事の指揮を承け庶務に從事す

附則

本令は公布の日より之を施行す

支那における 排日運動の考察〔四〕

排日の目的は

一、日本が支那に有するすべての利權を回收すること
一、支那における日本の經濟的地位を轉覆すること
一、支那における日本のあらゆる勢力を一掃すること

であつて、具體的に云へば旅大回收、滿洲の附屬地鐵道鑛山回收、租界回收、治外法權、河川沿岸航行權、駐兵權の取り消、關稅自主による日貨の輸入阻止、輸出の制限、擔保不確實の負債不承認、借款鐵道の完全なる管理等であつてもつと突ツ込んで支那人の心裡を窺くと舊態の取戻しや日本人を皆支那から追ひ拂ふ氣持を懷いてゐないとは云へない。他の外國に對しても大體同樣と觀る事が出來るから支那人の眞意は極端なモンロー主義、封建時代の攘夷鎖國に在ると云ふも過言であるまい。

◇

勿論こんなことが出來る筈はないのであるが、無智にして頑迷な彼等は如何に排外運動を續けても文化、國力の相違による外國の壓迫は自然であり、人爲的の外貨排斥は經濟原則を無視するもので結局失ふところ多くして利するところ少い道理が判らぬのである。

◇

支那側でどんなに嫌つても日本と支那とは離るゝ事が出來ない關係に在る。日本はその存在のためには飽くまで支那を要求する。と云つても武力で侵略を意味するのではなく、經濟的に有無相通じ人口過剩せる場合は之等の居住營業を支那の地域內に許して貰つたならばそれで充分である。治外法權が撤廢されたなら之等の居留民が支那の法律に服するのは云ふまでもないことである。これは人類的見地から日本の當然の要求であり支那の當然の義務であると思ふ。支那が若し我當然のこの要求を絕對に拒む場合は日本は其時こそ不本意ながら生存の必要から斷乎たる手段に訴へねばなるまい。

◇

現在日本が有してゐる利權には絕對的のものと然らざるものがある。絕對的でないものは鞏固なる中央政府の成立或は文化程度の向上等により辨支なきものと日本が認むれば返還するものと信ぜらるゝが、絕對的な利權卽ち當然日本の所有すべき利權に就てはこれに相當する代償を支拂はざる限り或は如何なる代償を以てしても日本は國力を賭してこれを確保すべく排日運動の如き骨折損の草疲儲けに終る事は必定であるから支那は不當の慾望を起さぬが利巧である。

◇

日支間には各種の懸案が存在してゐる。この解決は公明正大と合理化をモツトーとして交涉さるべきで、日本は正當な主張や要求なら容れるに吝でないのであるから支那は從來の如き陰險卑劣な手段を棄てねばならぬ。現在の日本は從來の如く權謀術數や橫車は全然役に立たぬことを告げて置く。

第六師團の 將卒內地へ歸還
先發隊、青島を出發

【青島特電卅日發】濟南事件に際して帝國の武威を示した第六師團の將士は卅日午前十時出帆の第二貴船山丸及神盛丸の二隻に分乘して其の先發隊が內地歸還の途に就いた、第二貴船山丸には步兵第十三聯隊の主力と野砲隊の一部、旅團司令部步兵第十三聯隊の一部、又神盛丸には步兵第十一聯隊、騎兵大隊、工兵中隊等搭乘し兩船相前後して一路內地に向つた、此日初秋の空麗かに晴れ海靜にして港內の船舶は一齊に汽笛を鳴らし陸軍機は港の上空を旋回して之を見送つた

ロシアの輿論 不戰條約に反感

【モスクワ二十九日發電】ロシアの不戰條約に關する輿論は反感を以てゐるが勞農政府は結局條件附で調印するものと觀測さる

三國も正式に參加

【ワシントン三十日發電】ペルー、リベリア・キューバ三國は米國務省に對し不戰條約に參加する意味を正式に表明して來たと發表された

日本學を土産に
米國最初の留學生歸國

【東京三十日發電】昨年十月末最初の米國留學生として東京帝大に送られたインデアナ州アノルハマ大學のウイルフレッド、ジョンス氏は爾來東京帝大及び東洋文庫に通ひ主として日本歷史の研究に沒頭してゐたが愈三十一日の天洋丸で歸米することゝなつた、最近米國の東洋研究熱高き際とて氏の歸國後の報告が期待されてゐるが氏は紐育の某學者も是非日本事情や學生生活の事を話して吳れとの注文が來てゐると大得意である

外交部情報署 閉鎖さる

【上海二十九日發電】八月一日より當地に開設された國民政府外交部情報署は二十八日夕工部局の家宅搜索を受けた後閉鎖された、理由は工部局の許可を受けて居らぬと云ふに在るが金交涉使は直に首席領事米國總領事を訪問し嚴重抗議を爲すと共に情報署主任柳先生は王外交總長に對し報告詳論したが支那側は非常に重大視してゐる尙搜査の結果は單に濟南事件に關する書類を押收したに過ぎぬと

地方長官に 緊縮通牒
國民の負擔 增加に鑑み

【東京三十日發電】近來地方財政の膨脹し爲めに國民負擔逐年增加の傾向あるより內務省にては此の際なるべく新規事業を見合せ若し已むを得ないものある場合は增稅等に依らず、既定計畫の節約に依り其の財源を求める如き財政の整理緊縮に關し各地方長官に通牒を發することに決定してゐる

コロンバイル一帶 再び危險に陷る
妥協交涉の決裂を豫想して 支蒙互に戰鬪準備

二十八日ハイラル發某所着電によればコロンバイルは再び危險に陷つた、卽ち支那側は交涉決裂と觀察し兵約一萬及び裝甲列車を配置し又要所に塹壕を築いて物々しく警戒してゐる、一方蒙古側は之に對して各旗に召集令狀を發しパルチザン式の行動に出でんと噂されてゐる

有功者待遇 規則案可決さる
きのふの大連市會で

前市會に於て修正に決定委員附託となつた第二十九號議案大連市有功者待遇規程案を決定すべき市會は三十日午後四時より開會、各派市會議員二十一名市長助役各課長出席の上加茂委員長より委員會の修正案及修正の主旨を報告說明し滿場異議なく可決した次で杉野市長より大連市基本財產管理規則更正が認可されたことを報告し午後五時散會した

有功者待遇規程　修正案

大連市功勞者表彰規程

第一條　市の公益に關し功勞顯著なる者ありたるときは本市功勞者として之を表彰す功勞者は市長の推薦に依り市會の議決を以て之を定む

第二條　功勞者には功勞章及記念品は市長之を定む
一、二の附則は削除

第三條　功勞章は市の儀式、公會等の場合左胸部に佩用するものとす

第四條　功勞者は市の儀式公會等の場合に於て市會議員と同一に之を待遇す

第五條　の罰則は削除

第六條　在職年數規定削除

四十旅團に 歸還命令

【東京三十日發電】陸軍省公表＝五月初め滿洲方面の兵力補充のため朝鮮軍より增遣されてゐた混成第四十旅團は支那時局の現況に鑑み其の本屬に復歸せしめらるゝ事となり三十日發令された

大連市制改革の是否（十）
撤廢論者に告ぐ（上）
旅順　米岡規雄

行政の 手段なり方法なり市民をして國家行政の一部に參與せしめ其の與へられたる範圍內に於て市民の欲する如き政治を行はしめんとするものなり、吾人が一家を主宰して欲するが儘に又望む所に從ひ自由なる私的行動を爲し得るが如く吾人の居住する市町村內に於て斯る理想と實際とは必ずしも一致せず旅大兩市に變則的の自治制布かれて以來茲に十三年、われわれ市民の幸福は豫期の如くならずと雖も大正十三年に於る制度の改正と施行以來多少の訓練を經て漸次改善の實を擧げつゝありと信ず、元來自治制度なるものは

國家が 自治制度を設けたる根本理由にして又吾人の公的生存の目的を達せしむ所以なり（中略）旅大兩市は內地市町村と異り吾大和民族の外、中華民國人、朝鮮人、歐米諸國人等雜居す殊に中華民國人は何れの國人よりも多數にして市民全體より之を云ふも遙かに半數を超過するを以て之を無視して生、教育、土木其他公共團體として必要なる經濟施設等を爲さんとするは人生自然の欲望なり又必然なる行動なり之れ

統一上 許す可らざる所なるを以て之を合體せしめ互ひに協調融和して共同事務に從事せしむるの外なし只如何なる範圍內に於て又如何なる組織の下に之を爲さしむ可きや其取捨按配に苦心せざる可らずと雖も國家行政の一部としての自治制度を行ふ可らずとの結論を生ずるものにあらず、蓋し各種民族別々の自治を爲さしむる如きは共同事務を執行することを得ずと之れ內地市町村と趣きを異にせる點なりと雖も之が爲め自治制

參事會 を設けて一種の自治を實行し居れるを見ると又はハルビンの如き國際都市に市會を統一して自治を行はしむる必要あるにあらずや彼の上海又はきは思ひ半に過ぐるものあらん吾人大和民族は既に內地に於ける自治の試練を有するものなりなるものを設け更に角自治を行ひ居れる同胞が同一區域內に異州外に居住せる同胞すら居留民族の雜居せる爲め自治權を剝奪せらるゝ如き果して忍ぶべき所なるや況んや自ら之を擲棄せんとする如きに於てをや

市制撤廢運動の 向ふを張る
演說會やパンフレットを作り 市議連協議の結果

三十日午後市會に參集した二十一名の市會議員は市會閉會後日下行はれつゝある市制撤廢運動に關し非公式に協議會を開き、右運動は自治を根本より破壞せんとするその主張の基礎に誤謬があつて市民を惑はす懼れがある之を闡明し市民に公正なる判斷をなさしむる爲めに實際的材料を與ふることは自治體の代表者たる市會議員の責務であるから右に對して何等かの具體方法を講じその是非を市民に問ふべしとの說有力となり、委員を選んでパンフレツトを作成、演說會等を開くことゝし岡野、內海、高塚の三氏を選任し市の現狀、將來の理想改革派の誤謬等に關する說明書を起草、來月三日午後一時再び參集の上最も適切なるものを選び之を市民に發表すべく決定午後五時半散會した

きのふの 旅順市會
歲出入決算は 異議なく可決

昭和二年度旅順市歲入歲出決算認定の件並に市有給吏員給與規則改正の件に關する旅順市會は三十日午前九時から會議室に於て開會、我澤米岡兩議員缺席、細川副議長議長席に就き審議せるが永山

報告の 後第一號議案

一、昭和二年度旅順市歲入歲出決算認定の件
は異議なく可決
二、旅順市有給吏員退職及び死亡給與金規則改正の件
三、旅順市雇傭人退職及死亡給與金に關する改正の件
は共に豫算決定の必要あり又勤續年數或は勤務狀態等に依り必要とする場合は現規定の儘にても賞與等にて案配し、豫算不足の場合は市會を經て之れを

追加す る途あり本規則改正を必要とせば豫算編成の際にて之を爲すを可とす、後者雇傭人給與の件も亦同樣の理由を以て參事會意見通り否決され同十一時散會せるが、平石市長より右閉會後先般赴奉關東軍司令部駐奉軍隊間の情況並に漁港問題に關する點を報告する處があつた

大連市戶別割の 各年度負擔狀況

大連市役所調査に係る大正五年度以降昭和三年度に至る各年度の大連市戶別割負擔狀況は左の如し

年度	負擔步合一點當（圓）	戶別割總額（圓）	賦課戶數	賦課戶數一戶當（圓）
五年	〇九三・七	四九、七三五、九四	八、六八六	五、七二
六年	一一三・〇	六七、二三四、四七	一二、七四六	五、二七
七年	一二三・八	九七、二八三、四八	一五、三六二	六、三二
八年	一一五・三	一〇五、七一五、五四	一六、七二九	六、三〇
九年	二七五・八	四三三、六七一、五〇	一七、九一七	二四、一九
十年	二六一・二	三六二、五一九、七二	一八、一〇四	二〇、〇二
十一年	二六〇・〇	四二〇、五六二、〇八	一八、三九八	二二、八五
十二年	二五三・〇	四一九、三二六、〇八	一九、二八〇	二一、七四
十三年	二五〇・〇	四一六、二五二、八〇	一九、二六七	二一、六〇
十四年	二五八・三	五〇〇、八〇一、八〇	二六、二一九	一九、〇五
元年	二五五・七	五三四、四〇九、二四	二七、七八一	一九、二五
二年	二五七・四	五七八、八八〇、〇〇	二九、二三一	一九、八〇
三年	二五四・二	六二二、九四三、九六	三〇、四七三	二〇、四四

特產市場の 大豆高粱受渡
前回より增加

大連特產市場に於ける八月末日限の定期受渡高は大豆は總賣買出來高五千八車受渡高四百四十四車であつて受渡步合は八分九厘弱標準値は六圓三十七錢最高六圓六十一錢最低五圓九十七錢で前回に比較すると受渡高は二百六十二車の增加を呈してゐるが原因については今回は外商筋の活躍と共に歐洲方面に相當輸出の引合があつた結果ではあるまいかと見られるが主なる手口を示せば左の通りである

▲渡方　豐隆七七公濟棧四二丁新昌九〇三泰二四福順厚四四萬義長二二
▲受方　双盛四〇同順一四三卅七八歷年二八九

高粱は總賣買出來高二千八百二十九車受渡高百車であつて受渡步合は三分六厘標準値三圓十六錢最高三圓五十五錢最低三圓十二錢受渡高は前回より二十一車の增加である主なる手口を示せば（單位車）

▲渡方　福順義一三文盛裕二七協和棧三三

葡支條約改訂 交涉開始

【北平二十九日發電】葡萄牙公使チャンチー氏は九月四日南京に到着十日王正廷と條約改訂交涉を開始すべしと

恙蟲豫防液を 發見
林直助博士が

【新潟三十日發電】愛知醫大教授林直助博士は二十九日尾崎新潟縣知事を訪問して最近の研究の結果を報告したが、右に依れば林博士は新潟縣古志郡熊村を中心に信濃川沿岸で二十二年間研究した結果恙蟲の豫防液を完成したもので人體試驗にも成功し恙蟲の恐れる理由は少しもなくなつた譯である

山田軍醫總監 青島へ
在支軍隊衞生 狀態視察

【長崎三十日發電】陸軍省醫務局長山田軍醫總監は本日午後一時出帆青島に向つたが氏は語る

一月の豫定で青島、濟南、北平天津、奉天、大連方面の軍隊の衞生狀態を視察し且つ山東方面にて愈々多龍りに決定した第三師團の新市長に對する衞生施設の打合せを爲して來る考へである其他には特殊の用件はない

島德藏氏來連
一日着のアメリカ丸で

【大阪特電廿九日發】島德藏氏は夫人令息令孃を同伴二十九日正午神戶出帆のアメリカ丸で渡滿の途についた

あめりか丸船客

【門司特電卅日發】一日大連入港のアメリカ丸船客主なるもの左の如し

島德藏同夫人、令息、令孃、河合榮次郎、北平總治、市河滿一、堀內三郎、渡邊啓三、淸水錬藏、和田季雄、岸本總次郎、岸重夫、阿部義也

柿本秘書官上京

關東廳秘書官柿本退藏氏は御大典の用務を帶び向ふ三週間の豫定で一日出帆のばいかる丸で上京する

齋藤理事赴吉

【長春特電廿九日發】齋藤滿鐵理事は佐藤、中村、中島各氏同伴二十九日吉林へ赴いた

出船入船（卅一日）

△入港の部
大連丸（正午の豫定）
長山丸（午後三時の豫定）

人事

▲寬克彥氏（帝大教授法學博士）講演の爲赴旅中の處卅日午後三時再び來連遼東ホテルへ
▲木下淺吉氏（大藏省釀造試驗所長）卅日午後八時着列車にて來連直に遼東ホテルへ
▲庵谷忱氏（奉天商工會議所會頭）卅日午後九時發列車にて奉天へ

市制撤廢の急先鋒と言はれる三井物產の石田君、二重機關と自治といふ大局論からして現在の自治團なるものをコキ下す事く▲其の一例に曰く「昨年であつたか中央公園を改造するために滿俱、實業兩グラウンドの移轉が問題になつた事がある▲杉野市長と當時の滿俱後援會長大藏滿鐵理事が會見したので其時僕も行つたがねえ▲處で僕は夫は果して市民の爲であるかドウか▲それよりも現在南グラウンドによつて大連市民がどれ丈樂みを味はつて居るか知れぬ▲だから若し現在の公園からグラウンドを取除いたら一たい何が殘るかグラウンドを取除いてくれといふのが市民の聲であるかドウかとやつたんだ▲スルと市長がそれは暴論（ボール論）だと言つたよ▲然し自治といふ美名に隱れて現在の市會議員が市民の善良なる公僕であるかドウかよく考へて見たらよい」と

商品

後場

◦麻袋（保合）

銘柄	約定期	値段	枚數
鐵筋	延十一月末	四三三	一〇

出來高　一萬枚
◦綿糸布（出來不申）
◦麥粉（出來不申）

錢鈔

◇定期後場（單位錢）

	寄付	高値	安値	大引
近期	一〇二九五	一〇三五五	一〇二六五	一〇二七五

出來高　近期八十六萬圓

◇現物後場（單位錢）

	銀對金	銀對洋	金對洋
一時半	一〇二八五	一二九〇〇	一二六〇〇
二時半	一〇二八五	一二九五〇	一二六五〇

出來高（銀對金）一萬二千圓（銀對洋）三千圓

神戶特產物（三十日）

品名	値
大豆現物	八一五
先物	七〇〇
豆粕現物	二三三
先物	四七五
滿洲小麥	六四五
豆油現物	一三六〇

東京株式

銘柄	後場寄	後場引
東株	一八七八〇	一八七九〇
東新	一七八五〇	一七八四〇
五品當	—	二九二〇
中	—	二八九〇
先	—	二九二〇
豆信當	不申	不申
中	不申	不申
先	不申	不申
豆新當	二一五〇	不申
中	不申	不申
先	不申	二一九〇

大阪期米

限月	後場寄	後場引
九月	三一一八	三一九九
十月	三二七五	三二六一

東京期米

限月	後場寄	後場引
九月	三二六六	三二六二
十月	三三六〇	三三五七

神戶期米

限月	後場寄	後場引
九月	三二一九	三二〇九
十月	三二七九	三二六〇

橫濱生糸

限月	後場一節	後場二節
八月	一三〇九〇	當限落
九月	一二九四〇	一三一〇〇
十月	一二九四〇	一二九三〇
十一月限	一二八三〇	一二八〇〇
十二月限	一二八七〇	一二八二〇

大阪株式

銘柄	後場寄	後場引
大株	一〇四三〇	一〇四四〇
大新	九五二〇	九五〇〇
鐘紡	二七〇四〇	二七〇一〇
鐘新	一三五七〇	一三五五〇
日糖	不申	不申
郵船	七〇九〇	不申
東新	一七八八〇	一七八八〇

西洋料理 カフエー香翠

自動車學生募集
每月一日新學期開始
參觀歡迎　學則進呈
大連自動車講習所

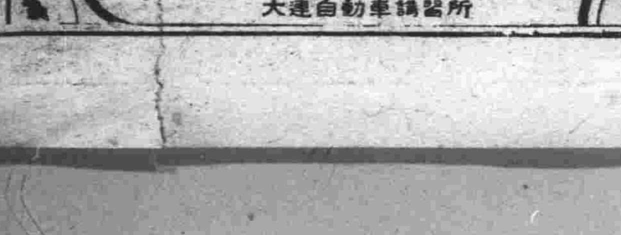

本日朝刊十二頁

滿日評論 英國對支投資

英國の支那に對する投資計畫は、支那の近狀および英國の對支外交振りと併せ觀て、最も注目すべきである。南京事件の解決に關して、英國が極めて寛容であつたことは、當時既に風評せられた通りである。一部の支那政治家が、これを必らずしも寛容の解決案と做すことを好まず、却て支那側の損失を說くのは、寧ろ强慾の沙汰である。少くとも英國政府が、國民政府の感情融和に腐心し、非常の面目失墜とならぬ限り、自から讓步の意思を有したことは爭はれぬ

◇

彼等はこれより先き、米國の對國民政府外交を見て、例に依つて米國の「廣告」振りに苦笑した形跡がある。國民政府の前途如何をさへ保證されぬ實狀に對して、早くこれを承認する態度に出でたことは、英國としても、流石にこれを「廣告」視せざるを得なかつたかも知れぬ。然し英國自から米國の態度を傍觀して、無爲に打ち過ぐる譯はない。即ち南京事件の交涉に際して、英國當事者が敢て米國の「廣告」に模せぬまでも、略ぼ同工異曲の外交振りに出づべく決心したことは、これ亦、爭はれぬ事實である。而も南京事件の解決に次いで、更に今次の借款問題が起つたのは、愈よ以て英國の對支外交が、米國と功名手柄の爭ひであることを證明するものでなければならぬ。

◇

英米資本家が支那に向つて、國內の狀勢次第、必らずしも借款承諾の意思が無いものでないことは、曩にニューヨークにおいて、前回度立法會議長フレデリック、ワイト氏と米國側のトーマス、レーモント氏およびロックフェラー財團代表者との會見の際、言明せられたところである。獨り英米資本家のみのことではない、若し日本の資本家にして、その交涉を受くることがあるとすれば、英米資本家と協同の意思を有するであらうことを說明せられた事實がある。然し當時および其の後の支那の狀勢が、果してその種の交涉を具體化すべく適當であつたか否かは、玆に說明するまでもない

◇

國民政府の所謂支那の一統が實質的に早く英米資本家をして投資上の安心を與へたか、或は英國資本家の決心が、能く支那の前途を見極めた上のことであるか、勿論、推測の限りではない。然し彼等が多少の冒險を感じつゝ、果して對支投資のシンヂケートを組織するものとすれば、近年英國の對外發展に就いて、少からず焦慮の風がある事情に顧みて、その東洋における頹勢挽回の野心があることも、大なる刺戟と爲つたことを否む譯には行かない。就中、米國の壓迫に對して、漸次壓迫を感じつゝある英國の資本家、貿易業者が、米國の「廣告」を見て、憤然として起つものとも解せなければならぬ。

◇

唯然し英米の投資乃至日本の對支企業に對しては、常に支那共產黨の深刻なる注意がある。彼等は豫ねて國民政府が、それ等各國の資本に依つて、その改革運動を益するのを咎めて、帝國主義の權勢を助長せしむる所以と做し、國民黨の改革事業を擧げて、要するに外國の帝國主義、資本主義の手先きと爲るに過ぎないことを批難し、且つこれに依つて、支那の無產階級民を煽動する傾きがある。勢ひ若し英國の投資を見る場合においては、共產黨は一層これを國民黨攻擊の道具と爲し、彼等一味の革命運動を煽るに相違ない。即ち英國の資本家が豫めこれを覺悟して居ないと言ふならば、寧ろ迂濶千萬である。

日本軍撤退と共に 排日運動擡頭せん
馮玉祥の勢力增大で 天津に於ける排日氣勢揚る

【天津發】天津に於ける排日運動は河北省黨務指導委員會及び廿二日排日各團體に依つて組織せられた反日會が主體となつて、盛んに對日經濟絕交、日貨排斥、或は濟南慘案の國恥を雪ぐべく來るべき對日宣戰の用意をすべく實力を養へ等の標語をかゝげたビラ、印刷物等を散布して排日氣勢を煽つて居るが日本人若しくは日本商品等に對しては未だ排日行爲の具體的現はれはないが一般民衆の間に反日的思想が深く植ゑつけられてゐる事は事實である、目下の處は山西軍が京津の實權を握つて居り、山西商人は日本との關係密接にして今直に排日行爲に移る事は自分等の不利益でもあるため之等山西商人の意嚮に支配されて山西當局も排日運動に對してはかなり嚴重に取締つてゐる事と排日運動資金が集らない等が原因して目下の處は上海に於ける如き排日運動はないが、近日日本軍の撤退と馮玉祥の勢力增大につれ天津に於ける排日運動は相當猛烈に行はれるであらうと觀測されてゐる

ラ氏の病氣は飲酒の中毒
死去說は虛報

【哈爾賓發】目下病床にある東鐵副理事長ラシエーウイチ氏については時節柄種々の噂が唱へられ曩には氏の監禁說が流布され世間を騷がしたがあまりに長引くので又復自殺說、射殺說、毒殺說と恰も既にこの世の人でないやうな浮說が行はれてゐるが何れも嘘傳であつて氏は二十八日までには依然重態のまゝ病床に橫たはり家族の看護を受けてゐる、病狀については詳かでないが酒の中毒が遠因をなし心臟の活動が鈍つてゐる所に奉天滯在中過度の運動を爲したので遂に今回の因を爲したものであると

奉海線各驛に憲兵を配置

【奉天發】奉海線路各驛に第三四方面軍の憲兵を駐在せしめ乘客及匪賊の取締に充當せしめる筈で人員約二大隊位であると

仲秋節までに天津を奪還
褚玉璞張宗昌等が頻りに準備を整ふ

【天津發】奉南妥協將に成立せんとした結果全く進退兩難に陷つた張宗昌が先般李、孫等五氏に依賴し白崇禧に妥協の交涉をした事は既報したが、其後某方面の援助に依り張宗昌は再び灤州に於て頑張る事となり目下着々軍を整理して着々戰鬪の準備中であるが、張宗昌と行動を共にしてゐる褚玉璞は二十七日天津の某氏に宛て來る仲秋節(陽曆九月二十八日)までには再び天津を奪還し直魯軍は天津に於て華々しく過節すべしとの電報をよせたと

長春商議會頭問題 漸く解決せん
島名、和登、笠井三氏が互讓妥協の態度

【長春發】長春商工會議所會頭及び副會頭問題は其後自然の成行に任され醜を天下に曝してゐたが永井領事の斡旋によつて何等か具體化する模樣で一般の意見としては兎に角島名、和登、笠井の三氏が互ひに感情に捉はれ長春市商工界のために何等の利益なき寧ろ三派の暗鬪によつて對內外共に不利益を招いたことは甚だ遺憾であるがこの際三氏は協調して局面の轉換を期する互讓的精神を必要とするとの論が高く右三氏の步み寄りの一方法として商議相談役土肥所長、永原、鄭沼、岐部の各特別議員に當局として永井領事及中尾署長等の主腦幹部が協議の結果三氏の妥協點を見出すことにして圓滿解決してはとの說あり無意味なる軋轢を繰返すことは共に三氏が長春を代表して社會的に將來の活動をする場合非常な不利であると云はれてゐるが、廿七日歸任された永井領事は本問題に就いて語る

自治的精神から云つても三氏が圓滿解決し長春のために盡瘁することを希望する次第で實は奉天に於ける會議出席中に既に決定したものと信じてゐたが未だに其結果を見ぬは甚だ遺憾であつた當局としては命令によつて會頭及副會頭に干涉することは成る可く社會的其等の地位の人々であるから避けたいのであるが止むを得ぬ場合は社會の秩序を保つ上から何とか考へねばならぬとも思ふ、其れで土肥所長とも一應は相談したのであるが數日內には圓滿解決するであらう

と、仄聞する處によれば永井領事は既に良好なる解決方法を執るため中尾署長に內命を含め各方面の意見を斟酌して圓滿に終らしめる由で井上高等課主任は廿八日笠井氏を訪問し意見を聽取した後報告する處があつた樣子であるから近く笠井氏を會頭とする申請書が提出され一ケ月に亘る確執も無事三氏の協調で解決するに至るであらう

馬賊の晒首
見物人で人の山

【長春發】高粱繁茂期と本年は東三省の現狀不安定に呼倫貝爾獨立運動のため吉林軍が出動し警戒が手薄になつたに乘じて長春附近には十數名乃至數十名を一團とする馬賊が往行し近郊近在の農家を襲ひ掠奪を擅にしてゐるが廿七日午前長春城東方約十五支里の五里堡子附近に何鳳林と稱する十餘名の胡匪が五名の人質を拉致し移動しつゝありとの報に接し張縣知事は梁督察所長に馬隊二十名を指揮せしめ討伐に向はしめる一方五十六旅第一營邦連營長に百名の部下を引率の上梁督察所長と共力して追擊に當らしめたが馬賊等は射殺された一名の味方を遺棄した儘暗夜に乘じて逃走した、梁所長は該馬賊の首級をチョン切り後人の戒めとして城西門外に晒し首としたが朝來から人出の山を築いてゐる

北滿視察から歸奉して
古山奉天驛長談

【奉天發】哈爾賓、滿洲里方面の視察を終へ廿七日歸奉せる古山奉天驛長は語る

丁度呼倫貝爾事件後で十分な視察は出來なかつたが哈爾賓、滿洲里間は一日一往復の旅客列車と一週間に三回の急行列車が運轉され其他の貨物列車は殆ど運轉されてないのでどの驛も寂寥であつて各驛の設備等は滿鐵線のそれに比ぶべくもない、呼倫貝爾事件の中心地たる興安嶺、海拉爾の如きは驛構內に於て相當嚴重警戒してゐた驛長の如きも實包を裝塡せる拳銃を手にしてゐる始末で一種異樣なる悽慘な空氣が漲ふてゐた、滿洲里驛も相當警戒してゐる模樣であつたが興安嶺附近のやうではなかつた、しかし該事件も漸次平穩に復するので乘客には一向差支へないやうに見受けた

アンデス橫斷記(二)
イキトスにて 難波勝治

先に立つ者は後を顧みる遑なく、後に進む者も前者に聲を掛ける餘裕はない、萬籟闃として唯蹄鐵の石に觸れて戛然たる音をきく許りだ、それがこだまに響いて何ともいへぬ

無氣味なヴアイブレーションを傳へる、併し何といつても最も緊張したのは峰と峰との間を通ずる坂路が、絕頂に近づく一町許りの急勾配であつた、馬の息使ひも荒かつたが氣を張り詰めた乘者も汗びつしよりであつた、愈頂上の平地に達した時、身に沁るやうな山おろしに面を吹かれてホツと一息したが、行手に峨々たる無樹の連岳を望んで、感慨無量、轉た「既に千里の眼を傷ましめ、羨た九折の魂を驚かす」の古句を想起せざるを得なかつた、頂上には向側から登つて來た夫婦者らしい土人が休んで居たが、案內者のオレヤノは下りは道が惡いから此處から暫く步いて呉れといふ、馬から下つて降り初めると成程甚い石ころの惡道だ、見へ隱れに谷間に續く羊腸たる

坂路は上りに劣らぬ苦勞である、右方に聳える屛風のやうな岩山には數個の瀧が懸り、道の左右に或る間隔を置いて例の深澤が二個宛點在する、人里近い土地のピクニツクであつたら相當風流氣を湧かしたであらうが、綿のやうに疲れた身には却々そうした心は起らぬ、瀨から瀨へと流れ行く小川の邊に倒れるやうにしやがんで、咽喉の渴きを醫すのが何よりの慰めであつた、暫く其處で休息した後午後四時再び馬上の人となつたが、騎行更に一時間、天候の爲めにや暮色早くも蒼然として豫定のテンゴ、エスキナに達すべくもない、巖石の多いケバレオンとムニヤパンパの間なる一地點に露營することに決した、此處で說明して置きたいのはこの旅行に就ての準備である、人跡稀な

未開の土地を行く事とて、二度や三度の野宿は已むを得ないとあつて、經驗ある人々の注意で三人分のカツト、ベツドを攜帶して來たが、それがワチョン出發後の第一夜に於て必要であるとは思ひも寄らなかつた、道の右手の小高い處に高さ三丈もある大巖石を據んで其蔭に寢所を据えたが燃料といつては灌木の小枝と枯草許りそれも空氣の稀薄な一萬一呎以上の高地だから却々うまく燃えない、オレヤノが兎角して漸と沸かして呉れた珈琲を飲み、パンと鰯の罐詰とを押込んで夕食を了つたが、疲勞と高山病とで三人ながら口を利くのさへ物憂ひ有樣である、午後七時頃には早くも身を橫たへて眠りに就いたが、九時頃になると言ひ合せたやうに誰もが目を覺ます、晝間五十五度位あつた

溫度は急に下つて二十九度となり、夜氣沈々として毛布一枚ではドウしても寢付かれぬ、無駄話に氣勢を付けやうとしたがそれも長くは續かない、火を焚かせやうとしてオレヤノはと見れば蠻人の氣樂さはポンチヨにくるまつて石を枕に熟睡して居る、已むなく私と山脇君とが草を集めて燃やさうとしたが例に依つて一向燃えない、月色星光燦たる大空に莊嚴なワウルチヨの雪嶺を仰いで眼は徒らにさえる許り、曉の僅かなまどろみを名殘りにその夜は漸く明けた。

夏の松花江下り (12) 秋山生
惱まされた支那宿の一夜
禮儀を知らぬ不遜極まる知事 商業調査に奔走する熱心家

南京虫よりも、支那の安物料理よりも一行が最も惱まされたのは富錦埠頭の支那宿の一夜であつた、室は二人が寢れば手足が觸れる狹い屋內、炕の上に一枚のアンペラがあるきりで、蠹と油の臭氣が充滿する、南京虫の屍骸が點々としてゐる無氣味さ、戶口はやつと頭のかゝる、がらくた戶、三姓以外の支那宿は全部この式で一夜の宿泊料が二十吊文乃至三十吊文、夜十二時を過ぎれば石油代を徵收すると赤紙の宣言書が板塀に貼つてあるそれでも「莫談國政」と揭示してゐる、これは支那宿一般に布令されたもので國政を民衆が談論しては百害だとの意味だらうが談ぜられて脛に傷をもつ官憲だから堪らない

◇—◇

其夜一行は抽籤で寢室を決定したが井川團長、加藤醫團主、島崎副團長、奧山滿鐵所員の諸氏が運惡く解放的な入口の隔間——これもアンペラ式だが——に明日の乘船を夢みながら寢に着くと人相のよくない人間が立代り入り代り闖入す「何の用か」と詰問すると彼等は悠然たる態度で極めて尊大な口調で「我的衙門」だと寧ろ一行を取締るやうに答へる「役人なら何故名片を出して挨拶せぬか?」と反駁すると「馬賊が多いから警戒のために來たのだ」と濟ましてゐる、其慣々しい面構へ—「衙門」を笠に着た走狗だらうが、日本人を見物に來る彼等の包圍攻擊には遂に南京虫以上の苦痛だつた

◇—◇

其れでも荻原洋紙店の山口君はこゝが最後とばかりに目拔の大通をサンプルを抱いて商取引、日清の富田君は特產の調査、松島商店の島田君は硝子器具を、長壽堂の山本六君は手帳を提げながら屋號調べ、盛倉の三浦君は今賣出しのゴム靴の調査、東亞煙草の山川君は鴻源號の代理店を訪問して將來の開拓と取引を交涉する、國際の山本、三森兩君は熱心に商務會の公議で決定した市街から埠頭への運賃及び各種品の積卸手數料を精細に調査し物價の取調べ、宮本滿鐵勸業係は各工場を視察して製油、製粉の調査に奔走し井川團長、佐倉書記、松野、隈部元老望山の一行は縣公署に知事を訪問したが朝寢坊と阿片の吸飲で午前十一時が眞夜中の知事衙門氏は敬意を表しに向つた代表を衙門前で追拂つた、桀厚財廳長が知つたら被免される惡事であるとの支那商人連の內密話も尤もであると首肯された

◇—◇

門前の揭示板を讀めば判るだらうが木材其の他の關稅が容易に納まらぬので桀厚廳長の名義で督勵してゐることによつても知事公の手腕が判るだらう

◇—◇

富錦は金時代は矢張り胡里改路で元代には水達々路に隸屬したが宣統二年富錦縣が開設され一昔までは戶數八十餘、人口五百餘名であつた寒村の船着場であつたが現在は人口約六萬五千、戶數七千で新築煉瓦建の家屋が各所に建築中で風呂屋の如きも一ケ月前開業したと云ふハルビンにも見られぬバスの設備ある浴場が出來平康裡は三ケ所に約百二十餘名の俳優が住み商取引としてはウスリー河の鐵河、虎林との商內が行はれ江に沿ふて西門より東門に至る大街二道に幾筋かの十字路あり商區大街には巍然として商務會が建築され會員の主なるもの三十有餘名が保衞團を組織し八區に別ちて每夜各區は拍子木を叩いて警戒に努めつゝあり商務會の半ケ年の決算に收入十一萬五千六百七十二吊文支出三萬三千吊文を計上し哈大洋二萬五百十六元を有してゐる成績に徵しても市場の半面が判る

◇—◇

會長傅純嘏氏は奉天へ向ひ不在で副會長の轅本純氏が極めて叮嚀に團長以下一行を迎へ挨拶を成し取引方法其他の商況を說明して聞かした

滿日詩壇

讀明史雜詩(三七) 黄越川

項忠草薙鄖陽盜。波及良氓少孑遺。
同是呼碑名墮淚。彼留恩念此傷悲。
項忠平鄖陽盜、立碑紀功、但以殺戮太過、波及良民不少、故人亦呼此碑爲墮淚以嘲之云
剗平藤峽諸猺洞。初仗韓雍繼守仁。
後此還須翁萬達。掃淸餘孽靖烽塵。
大藤峽之盜、初平之者韓雍、繼之者王守仁、守仁歿後、盜又猖獗、經翁萬達痛懲、乃告肅淸

滿日案內

◎三行一回 金八拾五錢 ◎被廣告 五行一回 金六拾錢 ◎十行一回 金壹圓五拾錢 金參圓 ◎姓名在社は一回金貳拾錢增

募集
店員 入用廿歲前後身體强壯の者履歷書携帶本人來談 伊勢町廿二伊勢町藥局
女中 入用十六七歲位の者本人來談 颯町四四 前田
小店員入用 將來洋服商たらん者保證人二名 午前中來談 吉野町杉田洋服店
外務員採用 月收百圓以上 至急午中來談 敷島町三モノ四御大典記念奉祝會
乳兒 預かり又は乳母として被雇度し委細面談 電話九三〇二
有給社員 採用外交に趣味ある者午前中本人來談 西通一ノ一五富國徵兵保險
女子 家庭教師至急入用本人來談 敷島廣場基督教青年會安東康憲
乳母 に雇はれたし良乳澤山身體健全御望みの方は電八四一九番へ
女中 入用十五六歲家族的に優遇 姓名在社
女給 入用至急本人來談素人も歡迎 常盤橋市場前グールバッカス

貸家
貸間 周圍靑山に包まれ南向閑靜な和洋室 櫻花臺一六六
求貸家 溫水煖房水裝便所附獨立家屋 電話三五〇五番
貸家 青雲臺新築住宅二階建瓦斯水道有り貸八十圓 詳細面談 電五八二一
宿料 食事夜具共月三十圓の割合永滯在向勉强 大連美濃町九五貯炭場前應雨館
壹圓 泊り破格勉强、目下あき室數種あります 吉野町六名古屋館電話六三一一

賣買
電話 讓渡ます 御用の方は電話三七〇七番へ
讓店 奉天目拔場所新舊書籍商店舖又有姿儘 奉天春日町二 入江新聞店
賣買 商品切手公債勸業債券 大連市大山通 小林又七支店
電話 賣買金融並月賦賣 西通三五電七八五一大連案內社
不用品 時別高價買受 四ツ辻香川商店 日蔭町通り 電六七五一
不用品 親切本位買受 風呂上物あり 常盤町渡邊商天 電六八四一
商品 券交換賣買 西通三五電七八五一大連案內社
安賣 親玉世帶道具進物用品御商 磐城町福田屋金物店電三七〇四
フヨウ品 書畫骨董高價買受 イワキ町新古齋電七四三五
塵紙 懷中に家庭向懷用の生漉改良の三山島紙 發賣元 拓茂洋行紙店
ミシン の修繕正確迅速 西通西河島ミシン店電七二〇〇
古本 不用品特別高價買受新古月刊くれ雜誌商 日蔭町芳文堂電話四三五四番

金融
電話 金融並信用貸付 三河町二電話三〇六九鋒晃社
信用 大口貸金貳百圓以上 美濃町派出所前 十年社
書畫 骨董、公債、商券恩給、年金、金融 大連三河町二五電八八四四番
公債 勸業復興債券保管通帳金融賣買 西通三五電七八五一大連案內社
信用 小口、貸金早速秘にて融通します 電話五〇一三番 吉田
信用 低利貸金多少に不拘迅速極秘融通 沙河口巴町九三 比嘉洋行
恩給 低利無手數料極秘融通 電話七二六九大連春日町向陽社

食料
金融 電話其他多少に依らず極秘融通 西通三五電七八五一大連案內社
御報參上 沙河口 仲町八〇 丸加商會
ニチ ロパン電話七六六〇 浪速町一丁目裏通 日露洋行
うづらの玉子 毎日出來ます 一〇三寶館通北入 信濃町道樂園
牛乳 バタークリーム 大連牛乳株式會社 電四五三七番
ハチミツは純良自家謹製蜜蜂も安く御分け致します 越後町四一高橋養蜂園
牛乳 バタークリーム 滿洲牧場 電六一三四
ホツトマンヂウ御小賣 若狹町越後町角 昭和堂
果實 リンゴ洋梨ぶどう 西廣場 丸屋

藥及治療
家傳 片山かつけ藥 近江町三七 白馬濟
齒科 鶴見醫院 西公園町六九 電八二〇三
ぜい ろ丸食後の一二粒能く傳染病、食中の豫防となるは伊勢町藥局
ぜめ んそんに小兒大人用共に効果ありと信用せらる 伊勢町藥局
クサ 及腫毒の持効藥有ます 大連劇場隣 根本藥局電六六〇
整腸 下痢、腹痛下痢、食中下痢に特効の 伊勢町藥局
小兒 胃腸藥小兒の消化不良、下痢、食中過食等小兒消化器障害に伊勢町藥局
蒸餾水 多少に不拘御用命願上候電話六八二 四大連伊勢町二二伊勢町藥局
婦人病 ハリ キュー 鈴木丈太郎 大連二葉町六〇 電四六九二
胃腸病 ハリ キュー 鈴木丈太郎 大連二葉町六〇 電四六九二
淋毒 性驛丸炎 鈴木丈太郎電四六九二
チヽ モミ 鈴木丈太郎 大連市二葉町六〇 電四六九二
制痒 南京虫に刺された痒みの止まる伊勢町藥局
胃の藥 胃病で御困の方は第一第二種の內何れにても御試用を伊勢町藥局
かつけ家傳藥 三河町二 池內 電八六七五
大小 兒風藥大人及小兒の感冒には 定評ある 伊勢町藥局
あんまキユウ、ハリ 信濃町七二 櫻井堂 電七五〇三
淋毒 性驛丸炎 鍼灸 鈴木丈太郎 電四六九二
モミ 療治御好みの方は 電話六六八八へ
萬病に利く 酸素擦器 オキシヘラ を治す 小林又七支店

衣服
古着 古道具高價御買入報參上 日蔭町たしまや電六六〇一番
古着 古道具買入れ 日蔭町まつ屋電三七四七番

印刷
帳簿 堅牢で安價な 電六八四三番 南海堂へ
名刺 スグ出來ます 電話八五九八番 大山通(日本橋近) 吉野號
海關 輸出入申告書販賣 大連市大山通 小林又七支店
印刷 は六八四三の 南海堂を
屠肉 インキ廉價販賣 大連市大山通 小林又七支店

寫眞
印書 邦文鉛文タイプライター印書謄寫 小林又七支店
急ぎ の名刺、招待狀は廉價迅速の 小林又七支店
品質 優良タイプライター 活字 販賣 大連市大山通 小林又七支店
文具 及印刷事務用品は 電六八四三 南海堂へ
コム 印の御用命は 一萬堂 吉野町二六 電話七八五九
印書 邦文タイプライター印書謄寫 山縣通 日本タイプライタ會社 電八四七一
美術 コロタイプ寫眞帳繪葉書印刷 大連市大山通 小林又七支店
寫眞 機交換賣買出物有現像燒付引伸並材料販賣 寶山縣通三井裏福田商會
寫眞 機器材料其他修理御用命 町一五三池田修理所
寫眞 大連寫眞館晝夜撮影男女支那服の準備有 日本橋際 電話三五八四番

雜件
引越 荷物なら電話五三五九番 市內運搬專門 大連武藏町 中央運輸
古本 高價買入、多少に拘らず御報參上 能登町三丁目六七番 文會書店
門札 瀨戶物へ彫り込み 伊勢町野田看板店 電四五六四
鼈甲 大連市但馬町二二 矢野鼈甲專門店電話八四二一
門札 瀨戶物へ彫り込み 三河町二池內 電八六七五
刀劍 研磨並鑑定委託品販賣 特別製鞘打揃有 大連磐城町通五八南海堂眉山
小鳥 小動物飼料商 御鳥具類一式 浪速町戶田洋行電三九〇三番
習字 速成教授晝夜 三河町二 池內 電八六七五
看板 大連伊勢町 野田看板店 電四五六四番
算盤 の御用命は 拓茂洋行 電五四三九
シンガーミシンは 常盤橋 電話三五三三番へ
ス ワボン滿洲開原大街 紙として最も適用なトイレツトペーパー 賣買する方は 田中坤吉へ
便所 大連市大山通 小林又七支店
金庫 日支英米專賣特許 浪速町山形洋行電三〇一五番
貸衣 裳婚禮用 日蔭町 電三七七 まつや
蓄電池 ラヂオ改造修理技術本位 藤原町二三 谷澤電六六六二
貸衣 裳婚禮用 日蔭町 電話三七 さかひや
南京 蟲退治保證完全 東京町 電三六八五 浪速社
古本 買入 大連市大山通 藤原文華堂 電七四一四
ラヂオ 何でも大勉强 伊勢町吉野町角 トヤマ商會電話八七二二番へ
ラヂオトロンに優る 眞空管ハマチ 一個 二圓五十錢
充電 一回五十錢 充電中代りの電池を貸します 綿體優秀 B乾電池特價四圓
部分 品は格安實用品より高級優秀品迄品揃ひ セツトの修理改造は是非弊店へ
貸赤 毛布 磐城町 藤田商店 電六八一九
肺病 發明保證藥フエビン 大連市大正通 中國製藥 代理部 電話九三 六八
日章印 浪速町二丁目 大連商品館內前田印房 電六三一八

天下無類 堅實完備せる愛兒出世教育保險御一報次第參上御說明致します ○外務御希望の士は御來談を乞ふ 大連壹岐町三丁目五七 日華生命大連出張所 電話六五三三番

英語 初等中等高等實用受驗會話翻譯作文等指導 時間隨意午前午後夜間 大連西通九大北師々英學會

タイピスト速成 英文及び邦文 短期養成並二版印書

ヴアイオリン ピアノ 自宅又は出張教授に應ず 東京音樂學校本科卒業研究科修了 大連西通町二三七 渡邊靜

家政婦 病人附添 家事一切(身元保證)一日沿込壹圓參拾錢 即刻派遣 西公園町五七 共濟寮 電話三六六三番

高級下宿 龍田館 場所 山縣通三井物產向ひ 設備 優大閑散三十餘室、娛樂室テニスコートの設備あり 電話八五八九番

大連市西公園町 常盤小學校前 島田ホネツギ專門 電話七七六〇番

氷 の御用は 大連製氷特約配達所 大連磐城町五十八 奈良公司 永瀨 電話六六一四番

犬猫 入院隨意 大連近江町二〇七 黑髮家畜病院 電話六七五五番

其他 札入 卷葉入 蟇口 手提袋 小間物袋物 イワキ町の 松井本店 電(三五九三)(六六五四)
其他 日に發達せる袋物製作も始めました御用命願ひます 呂別袋物に限らず一般袋物御用

質 洋服類專門 大連正隆銀行東裏通 筑後屋質店

蓄音器修繕は 專門の ヤナギヤへ 大連市浪速町五丁目二一 信濃町停留場下 千勝館前 電話七九五三番 一報次第直ちに御伺ひ致升

藥 小寺藥局 大連信濃町十八 電話六六〇六番

いんきん 專門新藥 アンステシン 無痒、無痛、苦痛、即除する責任販賣 大連信濃町(遼東ホテル前) 日本橋藥局 電話八三六二番 藥劑師 關原勘雄

毛皮 鞣、染色、手入裁縫 大連北崗子三 合資會社 豐田洋行 電話五五八二番

リンゴ大廉賣 新鮮、美味、安價 品質優良 大連信濃町 九二商會 電話七二

整骨 接骨、脫臼、クジキ、ホネツギ 長崎柔道五段 前田久郎 館 電話八五七五 尚德館

大連埠頭待合所の 支那料理 味は一番!一名は日新 電話六五五一

滿鐵衞生研究所御證明 サニタリ牛乳 大連老虎灘改名 中安牧場 電九二三七番

特製ハム・ソーセージ 內地御土產品として最も適當品であります 大連市伊勢町九〇 井町製肉所 電話四〇二三

支那みやげ 美術硝子器 陶器 大連大山通正隆銀行前 共和貿易商會 電三八八八

淋病 梅毒 專門 大連三河町 濟生醫院 電七七六〇 七七六五

家傳 お灸 淋病、睪丸、關節炎、痔疾、婦人病、內膜、卵巢、喇叭管、神經痛、腦、胃腸、脚氣、僂麻質、足腰の痛み、其他 ハリ灸專門療院 大連市浪速町五丁目二百一番 大連檢番前

親切本位の店 時計蓄音器 修理は保險書付にて大勉强期日嚴守迅速に致します並に高級品出物取扱あります 大連市但馬町六 木村時計店

時計 蓄音器の修理わ 大連市伊勢町(日本橋際) 柴田時計店 電三四七五

門 專 科 毒 器 院 醫 (以下破損)

滿洲日報 地方版

旅順

豫算四十萬圓で電力增加を計畫
大連から引くつもり　地方課より提案

大連より旅順への受電計畫は完成まで總經費四十萬圓を要し、その內譯は送電線路建設費三十萬圓、旅順變電所建設費六萬圓、龍王塘變電所改修および旅順變電所の機械器具費四萬圓で、いよ／＼關東廳來年度豫算編成に際して地方課より提案されたが

採用の 可否は別問題として現在旅順發電所は在來の小規模な發電容量に大正十五年容量一千キロワット發電機一臺を增設したのみで、電力供給負荷狀態は夜間點燈時より午後十時まで最高九百キロワット以上で將來家庭における電熱器の利用、農家における灌漑、揚水、精米その他の電化に伴ひ電力需要の增加せんとする時はそれに應じ得ぬのみか右發電機も命數あと二、三年で新品と取替ねばならぬ狀態になつてゐる、其處で今一千五百キロワット發電機を新たに增設するか大連より送電を受くるかの

二つの 問題であるが、新たに千五百キロの發電機を增設するとせば十三萬圓の設備費を要し而も年數僅か五ケ年で來る機械能率の低下と同時に發電費が高價となり、その上從來使用して來てゐる機械も茲二、三年の中に新品と取替ねばならぬから之れまた十三萬圓の經費を要することゝなるソレよりは大連より受電する計畫を進めた方が遙かに安全確實で經費も僅か四十萬圓で而も永久的だと云ふので本計畫を進めてゐる譯で、今回は是非とも豫算に編入して實現して貰ひたいと一般の輿論である

明治神宮への詠進歌

明治神宮獻詠會の昭和三年度兼題は「寄民祝」で詠進歌は一人一首で九月末日まで明治神宮社務所內同會事務所に到着する樣送付して貰ひたいと、樣式は竪詠草（用紙は美濃紙または半紙）裏面には住所氏名を記すこと、詠進歌は修祓の上十一月三日神宮例祭當日大前に奉奠し秀逸數首を嚴選の上これを公表し明治神宮賞を授與し、また詠進歌は總て神宮發行雜誌「代々木」に掲載することになつてゐる因に敬神の誠意を以て歌を奉獻する者は何人と雖も會員たる事を得ると

旅順農會評議員會議題

旅順農會では來る九月四日午前十時より民政署倶樂部に於て評議員會を開催
一、名譽會員推薦の件
二、賛助會員推薦の件
三、評議員推薦の件
五、副會長推薦の件
六、農產品評會開催の件
七、昭和三年度豫算科目新設並に改正の件
八、農業倉庫諸規程に關する件
等を附議するが、右の內農業倉庫の件は御大典記念事業で本業の目的は各自力に依つて生產せる果實穀類及び肥料（營業品に非ざるもの）の寄託物保管及び調製改造販賣斡旋等を爲すもので、農會の御大典事業としては最も相應しいものである

乃木會を開催

故乃木將軍の偉風を景仰私淑する旅順の第十五回乃木會は來る

オグラペラース

市役所の御大禮豫算は千百十圓であつたが二十九日の市會で一躍二千五百圓になつた、タツタ千三百九十圓の增額だ▲市民より一文の寄附を仰がぬと云ふ事は先づ大出來で各町に盛大な餘興を希望すると云ふ事も先づ結構▲只特種の餘興に補助を與へると云ふがソノ特種と云ふのは一體何う解釋すれば好いか▲御大禮は皇室の御盛典にして國民が自ら率先奉祝する餘興に補助を與へると云ふのも少し變だがソレも町內會あたりが擧つてやる餘興なら少しは意義もあらう▲だが町內會あたりのやる餘興なら敢て特種と云ふ文字を冠せなくとも好い筈▲特種と云ふ以上には何か曰くがありさうだが市費の補助までして特種の餘興を見たいとは誠に困つたものだ▲日本はいま對內的にも對外的にも多事多端にして國民は擧げて精神の作興を圖らねばならぬ秋▲陛下御一代の御盛儀を大いに奉祝するのは好いとしても奉祝の方法を過つてはならぬと思ふ▲特種の餘興に補助を出すなど云ふ慣習はだん／＼無くしたいものだ

生れた人

▲方家屯會場南溝屯　旅順當通事務所海之郎長女和惠十四日出生
▲乃木町二陸官一二ノ七　軍人佐藤權作長女和子十四日出生
▲敷山北四條二一五ノ二　會社員佐藤里女長十五日佐倉町三一ノ入にて出生
▲佐倉町三　官吏蝦原滿與二男悌正十七日出生
▲鮫島町一官吏　上原信吉長女滿子十八日出生
▲明治町陸官七九軍人　河田六次郎四男滿夫十日出生

奉天

全滿小學校聯合競技豫選會
九月二日奉天醫大で開く　順序及競技種目決定

全滿小學校公學堂の聯合陸上競技豫選大會は愈九月二日醫大グラウンドに於て開催される事になつたが今回は沿線廿九校の小學校選手を集め今秋大連に於て擧行される御大典奉祝陸上競技大會に出場する豫選が行はれる筈で各校とも必勝を期しての大會に未曾有の盛況を呈することゝ期待されてゐる猶當日の順序及び競技種目は左の如く決定した

一、順序　九月二日午前八時開會公學堂優勝旗返納、競技開始（八時四十分）優勝旗及び賞品授與萬歳三唱

二、競技種目　尋女五十米（第一豫選）フイルドは尋男走巾跳（豫選）尋男百米（同）フイルドは高女走巾跳（同）高男百米（同）公學堂二百米（同）高男四百米（同）高女百米（同）尋女百米（同）公學堂百米（同）フイルドは高男走巾跳（同）尋男二百米（同）高男二百米（同）フイルドは尋女走巾跳（同）公學堂四百米（同）公學堂二百米（決勝）尋女五十米（第二豫選々手決定）尋男百米（同四等まで正選手一、二等は決勝出場五等以下第三豫選）フイルドは公學堂走巾跳（豫選）高男百米（同選手決定）高女百米（同四等まで正選手一、二等は決勝出場五等以下第三豫選）尋女百米（同）▲晝食 尋男二百米（第二豫選選手決定）フイルドは尋男走巾跳（決勝）高男二百米（同四等まで正選手一二等決勝出場五等補缺）フイルドは高女走巾跳（決勝）公學堂リレー（豫選）尋男百米（第三豫選補欠決定）高女百米（同）フイルドは高女走巾跳（決勝）尋女百米（同）高男四百米（決勝六等まで正選手七、八等補欠）フイルドは高男走巾跳（決勝）公學堂四百米（第三豫選）フイルドは公學堂走巾跳（決勝）尋女五十米（同）高男百米（同）高女百米（同）公學堂百米（同選手決定）尋男二百米（同六等まで正選手七、八等補欠）尋男百米（第三豫選）尋女百米（同）高男二百米（同）公學堂リレー（同）

千五百の討賊隊近く派遣に決定
安圖縣の馬賊横行甚だしく　奉天軍警當局の馬賊掃蕩策

安圖縣紅旗河及四道河方面に於て旺に横行を極めてゐる金山靠山好四海等の頭目が率ゆる約二百名の聯合馬賊團は去る八月中旬五道揚岔に移動し來り、同地に根據地を据えて兼て連絡ある頭目平尚、南俠一派約七十名と合して大部隊を編成し近く安圖縣城を襲擊せんと畫策を進めつゝあるが右情報に接した同縣知事は直に奉天當局に援兵を申請し來り近く奉天軍より一團約一千五百名派遣せらるゝ事に決定したので同地では目下兵舍の修繕に忙殺されてゐると云ふ

鳳凰城附近の馬賊益々旺ん

鳳凰城附近一帶にかけ匪賊旺に荒し廻つてゐるとこゝから支那側では近く同地の警備隊を增員する事となつて約三營の兵士が移駐する筈だと云ふ

列車に投石

去る廿六日安奉線湯山城五龍背驛間進行中の第二列車目がけて投石したる支那人あり幸ひ何等被害はなかつたが守備隊警察側で犯人嚴探中である

人事

▲松島滿鐵農務課長　廿八日夜歸連
▲高柳中將　廿九日朝大連より來奉
▲長谷部新任滿銀重役　九月二日赴任の筈
▲藤田步兵第十五聯隊長　廿八日大連より來奉
▲レノー氏（哈爾賓駐在佛國領事）廿八日過奉大連へ
▲小山憲兵隊長　廿八日夜旅順へ
▲小林正直氏（三井重役）一行五名廿八日長春へ
▲守田奉天居留民會長　廿八日大連へ
▲コール氏（スタンダードオイル副社長）夫妻一行三名卅日安奉線にて來奉
▲久保田正隆銀行奉天支店次席哈爾賓詰となり卅日赴任

町の便り

◇櫻村洋行では山口清治氏の米國留學送別をかね九月二日午後六時から溫泉倶樂部に於てパテー、ベビー同好者の坐談會を開く由但し會費無料

◇奉天警察署にては來る九月七日から十一日まで秋季清潔檢査を施行することになつた

◇市內木曾町露人職工カサンキンビトルウエテ（三〇）は廿七日午前五時頃泥醉した上浪速通りの仁太洋行の窓硝子を破壞したのでその筋から說諭された愚か者であるが又も四日午後四時半頃醉ひほだれ今度は千代田通りオリエンタルホテルに入りこみ硝子戸を破壞するなど大暴行を演じ更に鎭撫のため赴いた警官にも喰つて掛つたので又復奉天署に引致され拘留五日間の處分を言渡された

◇廿九日の奉票は二千三百七十五元に寄附き漸落して遂に二千四百三十五元の安値を突破して二千四百元を唱へ二千四百三十三元に引けた先物は依然軟調である

高粱漸く實り　馬賊の書入時來る
各地の頻々たる被害に　軍警當局討伐策に腐心

馬賊一年中での書入時期である高粱茂期の最近各地被害情報頻々として來るが中にも輝南縣地方特に甚だしく跳梁し放火强盜等の慘虐行爲も尠くないので同縣警察當局では何時輝南城を攻略されるか計り難しとなし二十六日夜より特別非常警戒を行ひ夜間一般人の通行を嚴禁すると共に物々しい警戒を施行してゐる

安東

惡臭が問題　警察に考慮を求む

市內一番通四丁目成田病院前に工場を有する日華製油工場は惡臭甚だしく衛生上有害なりと附近住民百餘名が結束して區長永長勝助氏を筆頭に成田昌幹、籔田信二、大富甌の四氏を委員にあげて惡臭防止につき二十七日安東署に考慮を促す所があつた

牛乳生花發賣

安東驛では一般乘客の便利を圖るため數日前より驛賣店で全乳及び生花を發賣して居るが牛乳は一合瓶入一本十五錢生花は一束二十錢である

法廷便り

▲市內四番通七丁目吉井質店內池田剛三は廿七日領事館公判廷にて在留禁止處分を受けた
▲詐欺犯として審理中の鮮人朴信根は廿七日懲役四ケ月罰金五十圓二ケ年間執行猶豫同じく詐欺犯並春魁は懲役六ケ月三ケ月間の執行猶豫

國境雜聞

廿八日開催の筈の吉村岳城師谷口旭香孃の琵琶會は吉村師が奉天にて發病した爲め取止めになつた

◇

驛前通和田賢太郎氏は第一小學校兒童文庫とし金百二十圓を寄贈した

◇

安東鎭支會八月分の成績は次の如くであつた

	規定	隨意
一等	米山朴堂	坪倉秀白
二等	三田素堂	東條堯山
三等	河合大乘	津田數雲
四等	小川芝水	河合大乘
五等	堀　蘆水	足立寶山

◇

御大典記念事業としての南滿電氣支店の照明燈建設の件は左の如く決定した
▲市場通―四丁目から八丁目まで兩側に八本宛計八十基
▲四番通―五丁目、六丁目計三十二基
▲五番通町內街燈を一丁目から八丁目迄總數卅二個點燈

遼陽

太子河の增水
丈餘に達し防水準備に忙殺　天候回復の模樣あり

廿四日以來約一週間殆と晴れ間なく降り續いた遼陽では既往數度の洪水に脅威を感じて居る折柄廿八日夜から廿九日未明に亙る豪雨で太子河鐵橋附近約二米突本溪湖附近は四米突以上の增水の報あり遼陽停車場西側北哨一帶の畑地浸水益々增水の傾向ありとの事で廿九日午後一時から地方事務所は社員クラブ樓上に警察、領事館、區長、地方委員其の他の參集を求め附屬地浸水の場合に於ける措置救護方法等に付協議する處があつたが幸ひ午後から雨が晴れたので大騷ぎする迄に至らざるべしと觀測されて居る

鮮銀支店長歡迎會

遼陽の金融關係者は鮮銀新任支店長福井隆一氏の歡迎會を三十日午後七時から正廣家で開催した

モーターカー事故

遼陽保線區の吉野某が廿九日朝折柄の降りしきる雨を侵してモーターカーを運轉して太子河鐵橋の工事場へ疾走する途中貨物列車が進行して來たので合圖し居る間に附近線路作業中の支那人に衝突双方共重傷を負ふたと

撫順

殉職者の追悼祭
東公園の碑前にて　廿九日崇嚴に執行

炭礦日支人從業員殉職追悼會は二十九日午前九時より東公園殉職碑前に於て壯嚴に執行された、正面碑前には山と供物を備へ、左右には各種の裝飾を爲し來賓として東守備隊長、山上實業協會長、後藤中學校長、大林警察署長、草野郵便局長、地方委員、區長その他市內有志、支那側よりは撫順縣知事を初め各會長、課長等多數參列し炭礦よりは山西炭礦長を初め各課所長その他關係者出席し日支の遺族百數十名に達し、軈て定刻に達すれば日本人僧侶は讀經を開始し續いて支那人僧侶は奏樂があり、終つて支那人僧侶の弔詞朗讀があり、次で山西炭礦長は謹んで碑前に至り、日支兩國の殉職者の犧牲をたゝへるの弔辭を朗讀し、次で張撫順縣知事亦支那側を代表して弔辭の朗讀があり、續いて炭礦長の燒香があり終つて遺族の燒香があり、來賓として東守備隊長初め一同の燒香があり各參列者の燒香があつて閉式、一同に對して供物の分與があり、續いて撫順親睦會で午前十時半頃散會した

慶應軍大に勝つ
撫順軍との劍道試合

慶應の遠征軍を迎へて撫順劍道部は二十九日午後三時半より修武館に於て華々しく試合を行つた、試合前一同先づ記念撮影をなし山田滿氏支部長代理として開會の挨拶を述べ左記による三本勝負の切拔け試合が演ぜられたが、最初の木島、松田の試合より異常の緊張を示し左の如き記錄にて頗る盛況裡に午後六時頃終了

慶應軍	撫順軍
◎○木島	◎松田
◎○磯村	×深町
◎○久喜	○西田
◎○田中	○高宗
◎○原	◎德森
×若林	◎◎藤川
○宮崎	◎神保
◎○栗原	◎加藤
◎◎兵藤	×安武
◎森友	×稻葉

◎◎長井　◎◎鈴木　◎矢吹　◎松本　◎檜山　西村　平林　不戰　同副　同大將　石井

◎◎海老名　◎◎飯塚　◎◎高山　◎◎根北　×坪田　◎◎金澤　◎◎副横山　◎大將阿部

小學生の實習成績展覽會開催

永安臺第二小學校は本年夏期休業中の初めての試みとして兒童の市內銀行會社乃至商店に實習生を出し、兒童をして具に實生活を休暇中を利用して訓練する處があつたが、之れが成績が意外に良好であつた爲めその結果を父兄並に一般に紹介せしめ以て將來の資に供する事にして、廿九日午後一時より同校講堂に暑中休業中の兒童作品と合せて之れが成績品の展覽會を開いた、實習生の作品は各所に於て體驗したものを基礎として作られたものゝみで、何れも熱心に實習に從事してゐた事が判明される、又一般兒童の作品も良好のものゝみで父兄を初め中學生なども午後の雨天の中を多數の參觀者があり却々盛況を極めて居た

哈爾賓

蒙古人は事件前みな姿を消した
アルシャン溫泉にあつた浴客　呼倫貝爾事件の模樣を語る

コロンバイル反亂事件の爲に一時海拉爾、アルシャン間の交通杜絶したのでアルシャン溫泉にあつた約二百名の浴客は事件の眞相が判明しなかつた爲に非常な混亂を呈し中には徒步にて歸途についたものもあり又內廿五名は三日一臺の自動車を手に入れ一人五百元づゝ支拂つて海拉爾に到着したがその他の浴客は事件終結と共に海拉爾から迎へに行つた自動車で何れも歸つた、彼等は當時の模樣について語る

溫泉場には外人の外約二千人の蒙古人がゐたが彼等は八月初め何故か日一日と姿を消し八月六日には一人も溫泉場に止まつてゐなかつた之と同時に溫泉地駐屯の蒙古兵が增加したのが不思議だと思つてゐたら突然海拉爾との交通が絶へてしまつた、溫泉地は食料はすべて海拉爾から供給されてゐるので交通杜絶と共に食料は供給されず、加之附近へてあつた食料や家畜は蒙古兵が沒收して溫泉客は極度の不安と缺乏に襲はれた、僅かに食堂にあつた食料で命をつなぎ、それも最初一晝夜一人一フントであつたが幾々半フント、四分の一フントと減ぜられ最後には全然與へられなかつた、蒙古兵は溫泉客に對しては何等危害を加へなかつたが唯食料缺乏で一同生きた心地もなかつた、當時居た露人は全部で二百名であつてバリム驛から來た浴客で地理に通じた一露人があつたので之を道案內にして四十名が十九日バリムに向けて發足した（內十名は女）この四十名の消息については暫く不明であつたが二十四日それらしい一團が傅河特に達したと云ふ報道が傳はつたから同地で自動車で出迎に行つたから間もなく歸來するであらうか兎してゐる間に二十一日事件一段落ついたので吾々は無事海拉爾に送られることが出來た

支那苦力を赤軍兵卒に

[illegible]疑にて捕へられた露人レーウインの來哈使命については目下身柄と共に押收した書類について取調べ中であるが捕へられた端緒は彼等一味が哈爾賓に於て露領の礦山に送ると許可なくして勞働者五百名を密航せしめんとして三姓で發覺したものであるが傳へられる所に依れば礦山に送るとは口實で極東に於ける露國軍隊の不足を補ふ爲めに苦力をかり集めて兵卒として使役せん爲めハバロウフスクに輸送する途中であつたと、レウインは曾て奉天副領事當時支那から退去を命ぜられたものである

東支鐵從業の支那人騷ぐ
露國側の專斷に對し

東支鐵道職制は露奉協定の結果管理局長はソウエート側が任命しその下に露支各一名の次席を置きこの他の要職は露支人を以て公平に割當ることゝなつてゐるにも拘らず管理局長は自ら任免權を有するところから勝手にソウエート國籍人を引揚げ支那人社員には閑職や下級事務のみを與へるとし支那側では大いに不滿を抱いてゐるが去る廿四日辭任した運賃課旅客主任タボリスキーの後任について管理局長が獨斷でコワレフスキーを任命したので又々支那側から抗議が出て是非共支那人を任命しろと要求してゐる

人事

▲在哈爾賓內務事務官事務所勤務安田內務屬は今回關東廳高等課に榮轉することゝなり三十日當地發旅順に向ふ
▲ボルトラク氏（烏鐵哈爾賓出張所長）二十七日浦鹽より歸任

長春

社殿新築寄附と秋季大祭打合せ
祭典は大體決定す

地方事務所會議室にて廿八日午後二時から長春神社社殿新築寄附に關する件及秋季祭典に就いて役員會を開催し平尾地方係長仁平地方係員に總代各役員列席し協議を遂げたが寄附金は全部募集されてをらぬので新築に着手せる材料の購入其他請負者に支拂ふべき代金の支出に關しては滿鐵本社からの寄附金を先づ借入れるか或は其れが不可能の場合は記念館の保管金を擔保として貸出を受けるかの二途に決定し寄附金總額豫算は銀行、會社側の割當金額が決定してをらぬので未確定となつたがその割當は秋季祭の擧行に就いては例年の如く記念館前に御旅所を設けて渡御の儀を行ひ祭典當日の御輿巡路は

記念館出御―常磐、敷島、西廣場、西二條、露月町、敷島、北廣場、日本橋、富士町、東二條、日本橋、三笠町、中央通に出で吉野町から記念館に還御し一同饗食、其れより再び日本橋朝日、領事館、東三條、南廣場大和通、室町、東二條、祝町、中央より神社に向ふ

餘興として社內には相撲、擊劍、大弓があり豫算は一千圓である、供進使は土肥所長、副進使は平尾地方係長が例によつて勤め町內會總代は渡御係であることに決定し四時散會した

會頭笠井氏か
副會頭は岡田手塚の兩氏說

一ケ月餘に亙つて紛糾した商議の會頭及び副會頭問題は斷然たる當局官憲の處置によつて近く解決する運びに至つたことは長春のために喜ぶべきことであるが一般の觀測では矢張り笠井保氏が會頭選擧に當選したのであるから氏が新任會頭に就任し副會頭には岡田、手塚の兩氏就任するであらうとみられ釘宮氏は會社の規則上辭任するであらうと

仙波旅團長鐵嶺に歸還

仙波第四十混成旅團長は平井高級副官、百瀨副官と共に二十九日午前八時廿分の急行で鐵嶺へ歸還したが滯長中駐屯軍の檢閱を爲し諸兵舍のない長春に駐屯せる各軍隊は幸ひ官民の同情と援助によつて其任務を完ふしてゐることを喋に今回の檢閱によつて認め感謝する次第である、長春は鐵嶺と異り氣候其他も餘程良い方である、自分は大學在學當時宇垣閣下に引率され初めて滿洲見學に來たが當時の奉天其他は今日非常なる發展をしてゐることは實際驚いた、正に隔世の感がある、鐵嶺は奉天に比較して町全體は落ついた氣分であるが蚊軍の襲來には惱まされ夏期はこれが防禦に相當苦心したらしいしかも其蚊がマラリヤの媒介となるので多數集合する軍隊としては餘程危險である、これからは蚊も無くなるだらうが其點に行くと長春は蚊がをらぬらしいから住み心地がよい、軍隊の引揚げに關しては全然豫想することはできぬ

一行は永井領事、土肥所長、四戸在郷軍人分會長、駐屯軍將校、藤原守備隊長、龍憲兵隊長其他在長知名士多數に見送られ出發した

齋藤滿鐵理事赴吉

齋藤滿鐵理事はヤマトホテルに一泊し廿九日午前九時吉長鐵路局より差廻しの特別貴賓車にて土肥地方事務所長、中島涉外係主任の東道にて佐藤課長、河村文三郎の諸氏と共に永井領事、吉林驛長、北堀吉長驛長、田中警部、田中ホテル支配人、得丸委員其他多數の見送裡に中川吉長代表、和登良吉の兩氏も同車し吉林に出發した、理事は同地に數日間滯在の由であるが文化協會にては松花江に於ける燈籠流し、煙火の光景をフイルムに撮影すると一行と共に同行した

吉長沿線の匪賊討伐協議

長春驛を距る約一里の吉長沿線に十數名の馬賊が現はれ列車を襲擊する計畫を立てたが我官兵のため一掃されたが長春附近十支里以內には各所に匪賊が出沒し支那側官憲も全く討伐に手を燒いてゐる仕末であるが廿八日道尹公署にて鎭守使、警察廳長其他主腦者が會合し匪賊の警戒に就き協議をした城內にては之がため各所に保衛團を派置し巡警と協力して嚴重な警戒をしてゐるが人質を拉致し被害頻々として傳はり附屬地は駐屯軍の警備嚴重であるため彼等馬賊も近寄らず平穩であるが市民は軍隊の駐屯に對して多大の感謝をしてゐる

寬城子の牛疫
一日に三十頭の生牛が斃死

此の數日前から寬城子附近に於ける飼牛が片ッ端からバタ／＼斃れ廿八日の如きは一日に三十頭の生牛が斃死したので三井警部保安主任は廿九日正午寬城子支那側警察署を訪問し其原因に就いて調査をすることになつたが多分恐るべき牛疫の蔓延したものであらうとみられてゐる、從つて若しその眞相が判明すれば直に何等か適當の方法を以て防疫に當る由であるが大連方面に輸出されてゐる關係から今後蔓延の如何では非常な影響を來すであらうと

市中雜聞

中尾長春警察署長は瀨戸警部を帶同し廿九日午前九時着任挨拶のため吉林へ出發した

◇―△―◇

警察署衛生課にては廿八日午前九時から正午までに市內各所に於て[illegible]飲料水其他不正飲食物の[illegible]を施行したが支那人經營の[illegible]沒收をした、中にはハルピン方面で密造された全く正體の判らぬ酒類が多數あり非衛生的のものは一切販賣を許さぬ方針で在庫品を調査するなど大々的の檢査をした

◇―△―◇

赤痢、チブス罹病者は秋になつて時候の變り目のため減退する模樣がないので驛にては三百餘の現業員が驛長初め全部豫防注射を施行したが現在滿鐵病院に入院せる患者はチブス三十六名、赤痢四名である

◇―△―◇

仙波旅團長、平井高級副官、百瀨重作三氏の歡迎宴は廿八日午後六時半から永井領事、市民有志の發起で開催され出席者數十名で近來にない盛會で滯在中の齋藤理事も一行のうちに招待し永井領事の挨拶に旅團長の謝辭あり八時半散會した

◇―△―◇

外務省に在任中北京から多倫方面に旅行した時張家口を出ると包圍されて背後から實彈射擊を受けた▲其れから後錦州で領事をしてゐる際、又土匪に見舞はれ雨と降る彈丸の中をステッキ一本を防禦物として彈丸を除けながら歸還した▲其後も亦一度生死の境に出逢つたが三度過ぎたので厄は逃れた▲劍難の相はあつたが劍道を高等學校時代多少やつたのでまあ無事であつた譯▲其れだから劍難よりは女難の方がこれからは危險だと考へてゐるので』と又ニタリ▲隣席の仙波旅團長がナール程支那で仕事する人は普通の者ではネと感嘆の樣子▲八千代館の美妓連美千代、千代龍、里千代等がこれでは安倍さんのやうには行かないと協議變更をしたかどうか？

公主嶺

仁義軍大に暴る
我守備兵警官も嚴戒

梨樹縣後驛馬泉郭家店の西北方五支里の部落に現はれた八十名の仁義軍の馬賊團は、同地居住豪農宋劉方に闖入せんと殺到したところ家人は屋內より發砲闖入を防ぎ交戰中、附近の住民は郭家店に向け避難の一方支那官憲は三百名の討伐隊を梨樹縣本街より急派したので、郭家店第三區保甲隊は該地附近を警戒のため二十五日早朝東方に向け出動中賊の大集團は郭家店に接近しつゝあるので、我警官は守備分遣兵と連絡を採り附屬地を嚴戒してをる、尚同縣宋家園子に動し農家に侵入朝食を强要した仁義軍の一部隊は支那軍服を着藍色旗二旒と喇叭により進退をしてをると

秋季大祭
區長板挾み

公主嶺神社の秋季大祭は三十、三十一日の兩日にして例年の如く各區より各種の餘興を出し、滿鐵側も本年は鐵道部興業部地方部の各團體より意匠を凝らした餘興を出し祭禮氣分を發揮すべく、地方事務所の會議室に役員會を開き協議決定したのであるが、市民協會と脫會者側との紛糾は今尚融和解決に至らず各區內に於ける兩派の住民あり和協を缺き暗鬪が一掃されぬので、民會員は一杯機嫌の突發事件を慮り餘り團體に參加せざるべく民會の決議により聲明したので區長は板挾みの態となり、有志を募り踊屋臺を出すことに決定し第一區と五區を除く二區と三區及四區は之が準備に多忙である

馬賊團を擊退す
農家の防禦

十家堡驛の南方六支里廣玉號と稱する村落に現はれた四十餘名の馬賊の一團は、二十四日の午前四時同地居住農王方を襲ひたるに家人は之れを豫知し屋內より發砲極力防禦に努め、交戰一時間に亙り猛射を持續した結果賊は闖入することを得ず同十時頃北方宋家嶺方面に向け退却し、同地の宋有德方に至りたるも、家人は既に避難後なりしので留守番に朝食を命じ、更に活劇を演ぜんとする形勢を認めた附近の住民は極度の恐怖に囚はれ鐵道沿線に避難したのであるが、該賊團は武器として長銃三十挺と拳銃十挺及び野砲一門を有する仁義軍の一部隊で、廿五日午前五時梨樹縣小橋子の西方十六支里の部落居住農包文雅方を襲ひ家人を脅迫金品を强奪し附近を横行しつゝありと

中間驛に電燈
十二月末迄に

公主嶺電燈會社が多年の計畫であつた晝間送電の實施と同時に中間各驛附屬地の電燈も十一月末までに點火することに努めた結果、郭家店の支店工事は總工費五萬圓を以て起工地鎭祭を擧行したのであるが、陶家屯及び劉房子は長春より送電十二月初旬までに送電業務を放つことになるであらうと

教育視察團

宮城縣滿鮮教育視察團一行二十三名は十九日午前九時五十分着の列車にて來公、農事試驗場其他の視察を遂げ同日午後十二時五十五分の北行列車にて出發した

日統師の講演

日蓮宗大僧都高鍋日統師は二十七日來公

祝八千號　上田恭輔氏筆

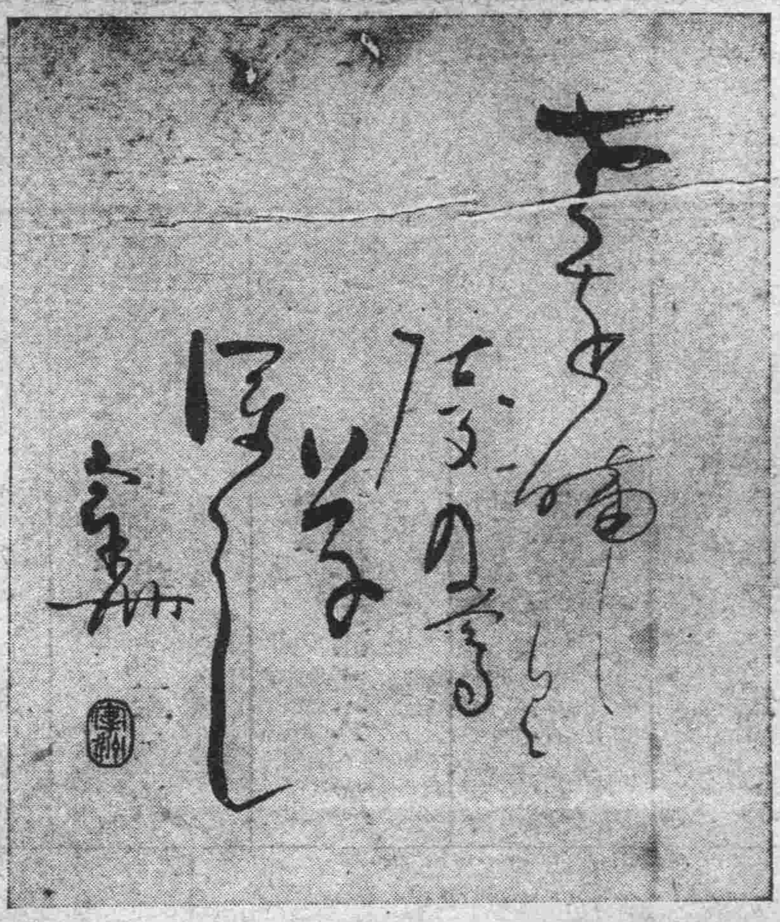

周到な注意と健康な母體は優良兒を産む

乳兒審査會に就て

齋木頑忍

しろかねもこがねもたまもなにかせん、まされるたから子にしかめやも

喜ぶべき企て

八月廿六日の「滿日」紙上で乳兒審査會の記事を讀んだ私は、是れあるかな、と叫んだのである。云ふまでもないことだが、國家の將來はどうしても國民の體格に待たねばならぬ、此の見地からして私は審査會の企てを目して國家の將來を慮つた結果だと云つても過言でないと信ずるのである。

オリンピツク大會に於て我が日東選手は遠く異域の野で萬丈の氣を吐き、近くは大連に於て日滿對抗競技が行はれんとする折柄、乳兒審査會の擧は誠に有意義な企てであつて優良兒を有する家庭では大意張りで出席せられんことを望むのである。

此の種の企てが日本で最初に試みられたのは多分大正十二年九月だつたと記憶する。丁度其の年の七月だつたかニユーヨークで開かれたベビース、エキジビシヨンの記事が同市タイムス紙の一ページを埋め、それが教育、家庭、醫學、心理、社會等の方面から立論研究されてゐたのが無上の興味を覺つて、早速日本に於ても試みられた次第である。

「赤ン坊展覧會」と云ふのが其時の名稱だつたが、これはベビース、エキジビシヨンを其のまゝ和譯して用ひたものだつたらしい。主催者は東京巣鴨の帝國小學校々長西山哲治氏で、同氏は米國教育學博士の稱號を有する人である。

審査會の目的

展覧會の目的は優良兒を選み出すことゝ、國民の體育を奬勵するとの二點にあつたが、なにしろ本に於ける初の試みとて都下の十新聞も筆を揃へて景氣を添へたので展覧會當日には帝國小學校に三百餘名の赤ン坊が集つた。最初主催者は募集する赤ン坊を生後滿一ケ年及び滿二ケ年の二部に分つた。是には理由があつてのことで、當時我國の赤ン坊の死亡率は一歳未滿が千人に就いて二百五十九人の高率を示し赤ン坊は育てにくいことを如實に語つてゐるに拘らず、斯くの如き優良兒を得んことの誇りを表すためと、誕生過ぎて百日咳も切りぬけ、痲疹もすまし、其他多くの小兒病を通り抜けて滿二歳未滿の優良兒となるまでの家庭の苦心を賞讃する意味で二部に分けたのだが、集まつた赤ン坊の中で滿二歳未滿の者は僅かに六七十名しかゐなかつた。審査嚴選の結果五十名の赤ン坊を選み出し、その中から更に一年未滿の者、一等から二十三等まで一年以上二年未滿の者、一等から十二等までの有賞者を嚴選した。今その優良兒五十名に就いて參考となるべきものを調べてみると、

優良な母體

第一 に父の職業は商人二十三名會社員七名官吏七名醫師七名軍人三名教師二人無職二人記者一人と云ふ順序で精神事業にたづさはる者の成績が思はしくないのは一考を要する問題である

第二 に父母の年齢を考ふるに優良赤ン坊五十人の父母の平均年齢は父が三十一歳九ケ月、母

一等から五等迄の成績を參考迄に（一年未滿）

等級	姓	性	生年月日	體重	頭圍	胸圍	身長	母乳牛乳	既往疾病	父年	母年
一等	M	男	大正二年三月一日	一〇、一〇〇	四四	四五、〇	七〇、五	母	なし	三七	二六
二等	I	男	大正二年一月廿八日	九、九〇〇	四四	四八、〇	六九	母	―	三四	二八
三等	S	女	大正二年二月廿七日	九、四〇〇	四三	四五、〇	六六	母	―	三一	二二
四等	K	男	大正二年三月五日	[illegible]	四四	四七、〇	七一	母	―	三七	二八
五等	K	男	大正二年二月十五日	九、六〇〇	四四	四八、〇	七〇	―	―	―	―

△備考　體重（キログラム）寸法（センチメートル）大正二年九月十二　審査

廿五歳八ケ月で父母年齢の差は六歳一ケ月で、すべて母の方が若い、無論例外は二三あつたが普通父の三十歳前後、母の二十四五歳前後と云ふことになつてゐる、此の點は早婚晩婚に就て考慮を要する問題である

第三 に赤ン坊の生れ月を見ると春生れは二十二人、冬生れは十九人、秋が七人、夏が四人となつた、氣候風土の異なるところでは一概に斷定出來ないが、暖かい春に生れた赤ン坊の成績がよいのは、赤ン坊の生れる氣候としては春が最も適當な季節だと云ひ得る、夏生れの子に優良兒がすくないのは、暑氣に抵抗する體力が出來てゐないのに生れると直ぐ暑熱に會つて發育を阻害されるからである

第四 に五十人の優良赤ン坊のおつ母さんの體格は揃つて美事なことであつた、其の當時と違つて昨今は女子の體育奬勵がやかましく女學生の體格も逐年立派になつてゐるから此の點は意を強くするに足りる。

第五 におつ母さんの育兒苦心談を聞くに、いづれも種々な點に注意してゐる、然し大體において、ルウソーの所謂注意して放任せよといつた言葉通りに育てた人が多かつた、而して是等のおつ母さんたちは赤ん坊を決して女中に任せず、子守に委ねず、母乳で、自らの暖かい懐にいだいて、家政を執りつゝ育てゝ行つたところに愉快味があつたのである。

展覽會の成績

斯くして第一回赤ン坊展覽會は美事成功したが、入れちがいに當時横濱米國總領事トーマス、サムマー氏は書を西山氏に致して、展覽會の成績表、審査方法、小兒統計に關する報告書等一部御惠贈下され度しときたのは流石に拔け目がない。

春風秋雨幾星霜か、最初の赤ン坊展覽會が試みられてから二十年近くになる、知らず今日の赤ン坊の成績果して如何？誠に興味ある事柄である。

祝八千號

哈爾賓の部

軍司義男
石原重高
小林九郎
福井啓藏
泉顯藏
松島親造
福田稔
大江新
吉田英三郎
箱崎文彌
古澤幸吉
安藤麟三
剛崎虎雄
久保田畯
北滿電氣株式會社
高橋貫一

大石橋

大石橋電燈株式會社

長電話一六番

警察署長　植田德治
郵便局長　岩井繁守
憲兵分遣所長　小池吉三郎
地方事務所長　河内由藏
醫院長　新井泱
小學校長　上田鐃彌
驛長　稻川利一
满鐵區長　七田積
保線區長　伊東祐雄
消費組合　岡橋信三

地方委員會議長　小林才治
商店協會長　石川憲二
神職　山内茂義
豐順洋行　山下義明
豐順洋行　西島常次郎
電燈會社專務　原豐吉
陸軍御用達 和洋菓子商　三谷日新堂　電話三〇番
満洲日報 文房具雜誌商　石文堂書店　電話二七番
撫順炭特約販賣 營子峪滑石一手販賣 伊藤洋行　伊藤謙次郎　長電話一二番

驛前　梅廼家旅館　長電話七番
驛構内食堂　電話五二番
雜貨 小間物商　かぎや商店　電話五九番
料理店組合一同
新聞販次 代書業　細野芳枝　電話四四番

祝八千號 旅順

關東長官 木下謙次郎

關東廳警務局長 藤岡兵一

關東廳內務局長 神田純一

關東廳財務課長 西山左內

關東廳高等官 食堂會員一同

關東軍司令官 村岡長太郎

關東軍參謀長 三宅光治

旅順要港司令官 山田勝康

旅順高等法院檢察官長 安岡靜四郎

關東廳旅順醫院長 山根正治

旅順婦人病院長 大槻滿次郎

旅順民政署長 藤原鐵太郎

旅順市長 平石氏人

矢嶋嘉平

正隆銀行旅順支店長 山本善男

須原坦

旅順重砲兵大隊長 吉村文吉

旅順療病院長 大津倘

關東廳旅順醫院醫官
外科部長 加藤守吉
小兒科部長 田中利雄
眼科部長 宮下忠雄
產婦人科部長 難波猛
耳鼻咽喉科部長 井波靏吉

新市街州診所長 田上穎之

旅順工科大學 高等官食堂一同

旅順第一中學校長 藤井專隨
旅順第二中學校長 櫰佩章吉
旅順高等女學校長 佐藤馬太
旅順師範學堂長 津田元德

旅順市會議長 米岡規雄
市會議員 細川良久
同 吉武忠吉
同 吉村信貞
同 田中徳三郎
同 村上信二
同 矢幡謙治

旅順警察署長 瀧慶藏

海軍無線電信所長 柴田瀧三郎

旅順刑務所長 助川德蕃

旅順民政署庶務課長 增田道義

旅順郵便局長 西原廣周

日本赤十字社滿洲委員本部 主事 我澤喜太郎

大津昇雲

金行祐八

藤野確

旅順金融組合 理事 中地小平

旅順市助役 岸田愛文

旅順市殿島町 醬油釀造業 矢原商會 矢原重吉 電話八一 一五一番

旅順市白玉山町 忠勇あられ 雪月花 滿洲乃露 東金堂 加藤傳吉 電話五三二番

旅順市殿島町 宅島商會 宅島松雄 電話一〇三番

旅順市名古屋町 仲野齒科醫院 電話一一九番

旅順市敦賀町 塚澤齒科醫院 電話三四二番

旅順市青葉町 深川齒科醫院 電話四七六番

旅順市乃木町三丁目 旅順無盡株式會社 電話二五一番

旅順市乃木町三丁目 自轉車及附屬品 田村商會支店 （電話五一〇番）

旅順市乃木町三丁目 喜野商會旅順支店 電話二七七番電信略號（キリ）

滿洲寫眞帖出版元 記念品御商 東京堂 乃木町三丁目 電話六一番

旅順市乃木町三丁目 食料品雜貨商 大島商店 電話一三八番

旅順市明治町五七 銘酒神力 清酒霞鶴 味淋八重櫻 燒酎及奈良漬 製造元 北川商會 電話四四七番

旅順市三笠町 製鹽業 華信洋行
文具商 新市街大迫町 華信洋行支店

滿洲蠶絲株式會社

旅順質屋組合

旅順菓子同業組合

青葉町 萬代號藥房 電四二八番
乃木町三 田中藥舗 電三三六番
青葉町 宮竹藥店 電一七〇番

名古屋町 旅順檢番 電話五七一九番
乃木町 彌生 電話三三七番
鮫島町 壽 電話一六九番
青葉町 青葉 電話一二一番
青葉町 君乃家 電話四二六番
敦賀町 新花月 電話二四二番
乃木町 瓢亭 電話四九番

岩崎洋服店 電話三六四番
高田洋服店 電話三九八番
中山洋服店 電話三二九番
島村洋服店 電話一七九番

篤志看護婦人會旅順支會

將校婦人會旅順支會

旅順婦人修養會

旅順市三笠町 土木建築請負業 高麗孝義 電話三四一番

旅順市三笠町 橋本寫眞館 電話一四三番

旅順市乃木町三丁目 愛光寫眞館 高見春峯

旅順市乃木町三丁目 近江屋呉服店 電話七九番

旅順市乃木町三丁目 清酒菊正宗 櫻正宗要魂 旅順一手販賣 金水商會 電話一〇六番

旅順市乃木町三丁目 土木建築請負業 本田與市 電話四一一番

旅順市乃木町三丁目 貴金屬寶石 時計眼鏡 寫眞機類 櫻井時計店 電話一九五番

旅順市乃木町三丁目 滿洲官衙御用達 岳南公司 電話三八二番

旅順市乃木町 舶來商 諸雜貨 滋賀洋行 電話三七六番

旅順市乃木町三丁目 ゑびす屋呉服店 電話一三〇番

旅順市乃木町三丁目 合資會社 西野商會 電話六八番

旅順市乃木町三丁目 土木建築請負業 築島組 電話三九七番

旅順市乃木町三（電五六番） 御旅館 寶來館
同 青葉町（電二八二番） 御旅館 防長館
同 青葉町（電三六七番） 御旅館 旅順ホテル

旅順市乃木町三丁目 滿洲日報販賣店 遠洲屋 河合八郎 電話五三一番

旅順市青葉町 外山洋行新聞部 電話二四一番

旅順市青葉町四二 樋口寫眞館 電話四一七番

旅順市青葉町二 ㊂ 下村履物店 中西嘉七 電話三二五番

旅順市名古屋町一七 土木建築請負業 石井本一 電話一三八番

旅順市敦賀町 製靴革類 阪本洋行 電話二六二番

旅順市敦賀町 表具商 原榮年堂 電話五三三番

旅順市大津町一六 疊商 與石久作 電話三六〇番

朝日町魚市場 ㊀ 井町商店 電話三三二番

朝日町一ノ三六 耐火土管 煉瓦粘土 煉炭コンロ 山崎光之助 電話三九四番

旅順市乃木町二丁目 陸海軍諸官衙御用達 大西商會 電話二五三番

旅順市乃木町二ノ一九 圓德商會 西田泰助 電話一四〇番

旅順市松村町三三 藤井洋品店 電話五七番

旅順市松村町 オカノ齒科醫院 電話二五九番

新旅順中村町八番地 齋藤寫眞館

鯖江町 奴すし 電六七番
名古屋町 つぼみ 電一二八番
乃木町 吉野町 電八四七番
敦賀町 カフエーキムラ 電五三〇番
同 福壽 電六二番
鮫島町 大阪や 電八二七番
大迫町 大迫屋 電三二八番
敦賀町 松金 電六一三番
名古屋町 すずめ 電九三〇番
末廣町 新更科 電五二五番

敦賀町共榮會 （イロハ順）

ヤマ一富士店 電四九二番
井上商店 電五〇二番
ミヤコ履物店 呼出電三七番
玉屋モスリン店 電二九番
カフエーキムラ 電五三〇番
小森商店 電一五番
熊井洋行 電七六番
安永商店 電七一一番
三原商店 電八四三番
松金 電六一三番

青葉町街燈維持會 （イロハ順）

池田洋行 電四七番
原田時計店
新見時計店 電〇四八番
德商店 電九一〇番
岡女庵 電三五〇番
大阪屋號書店 電一三五番
吉野羅紗店 電六一八番
谷疊店 電四五八番
高治洋行 電七八番
山口商店 電四一九番
やまこ軒 電三四九番
中野日昇堂
松崎紙店 電八一二番
文英堂書店 電三二〇番
瑞章堂印房 電三六番

旅順料理屋組合 （イロハ順）

西町 一力 電二〇二番
同 蛤亭 電七二二番
御町 濱名館 電九六番
西町 東洋軒 電八一〇番
川端町 吉田屋 電七三一番
同 旅島屋 電三一六番
十年町 松華 電四〇三番
川端町 滿月樓 朝鮮料理
同 京城館 朝鮮料理
西町 榮福樓 電三〇七番
同 吾妻樓 電三〇八番
朝顔町 堺樓 朝鮮料理
西町 明月館 朝鮮料理
同 新萬歲 電一三二番
川端町 笑福樓 電三二四番
東町 春海館 朝鮮料理
川端町 昭和樓 朝鮮料理

昭和園 內田興行部 電話二四番

祝八千號

謹告

本紙列記の各商店は過般大阪優良商品見本展示會開催の爲滿洲各都市に於て開設し其都度御好評を得たる我組合員にして製品の優良なる取引の確實なる價格の低廉なるは既に開催都市各位の御認識ある處と奉存候

茲に我組合は列記商店の確實なるを保證し益々御取引の頻繁ならんことを希望する次第に御座候

尚本組合は商取引の無料仲介斡旋を可致候間精々本組合を御利用被下度候　拜具

大阪 滿鮮貿易商同業組合
大阪市西區北堀江上通四丁目

（イロハ順）

糸 組紐
石田秀三商店
大阪市東區南久寶寺町一丁目
振替大阪二〇四二五番

澱物、小麥、穀粉
麻殖生德次郎商店
大阪市西區阿波座下通一丁目
振替大阪二二二番

銅製器具
合名會社 **荒井商店銅器部**
大阪市東區南久寶寺町四丁目
振替大阪一一一八番

乳母車籐製品
落合文吉商店
大阪市南區順慶町三丁目
振替大阪一一〇九〇番

硝子器及西洋食器
津山宗七商店
大阪市西區京町堀通三丁目
振替大阪四一一二三番

鞄袋物
駒井伊八商店
大阪市東區博勞町四丁目
振替大阪二八一五番

建築金物
阪口正次郎商店
大阪市西區南堀江上通二丁目
振替大阪二〇四五番

乾物、罐詰、雜穀
加藤德次郎商店
大阪市北區天神橋筋一丁目
振替大阪二九七七番

クラブ化粧品
カテイ石鹸本店
中山太陽堂
大阪市浪速區水崎町
振替大阪二三四番
奉天出張所 奉天新市街宮島町

自轉車、附屬品
五代自轉車商店
大阪市東區內久寶寺町四丁目
振替大阪一二七五〇番

アルミニユーム器具及打出物
合資會社 **酒井商會**
大阪市南區鰻谷東ノ町
振替大阪二五一六二番

漆器及日用雜貨
鎰友商店
大阪市東區北久寶寺町五丁目
振替大阪四五四一二番

陶器製食器
山內千賀藏商店
大阪市西區靭下通一丁目
振替大阪三四三九番

蚊帳綿
鐵川吉兵衛商店
大阪市東區本町二丁目
振替大阪二五七三番

靴、附屬品一式
三浦爲男商店
大阪市南區鍛冶屋町
振替大阪七三二五八番

木櫛、小間物
要彌三郎商店
大阪市東區南久寶寺町二丁目
振替大阪一一一二番

袋物
矢澤伊三郎商店
大阪市東區南久寶寺町一丁目
振替大阪四二八二七番

銘茶問屋
栗谷喜八商店
大阪市西區北堀江二番町
振替大阪三七七四番

各種メリヤス
島村英三商店
大阪市東區南渡邊町
振替大阪二〇三六八番

祝八千號

[illegible]

[illegible]

小田久太郎

大橋新太郎

横川信毅

上塚司

久保要藏

栗原廣太

松本剛吉

後藤一郎

光永星郎

廣瀬直幹

森俊六郎

[illegible]

[illegible]

株式會社 東京築地活版製造所
東京市京橋區築地二丁目十七番地

營業品目
旅行用鞄
洋製嚢物
學用品
化粧道具

東京市淺草區花川戸町一丁目十六番地
松崎製鞄所
電話淺草｛一三二番 七一七九番
振替東京二〇二七五番

奥田泰市商店

株式會社 日本美術寫眞印刷所
東京市赤坂區田町一丁目十五番地
電話青山四五〇四番
振替口座東京四九一五七番

◆弊店は原色版の製版と印刷とが專門で技術優秀との定評を數多の御得意様から戴いて居ります
◆殊に花卉や繪畫等の原物その儘の感じを表はす點に於て其の技術に充分の確信をもつて居ります
◆毎年上野の秋を飾る帝展、院展、二科展を始め多くの展覽會出品繪畫の原色版印刷は甚だ手前味噌の様ですが日本美術寫眞でなくつてはとの御言葉を御出品の諸大家から得て居ります
◆努力、研究を一刻も怠らず進んで居りますのが弊店で御座いますが益々御鞭撻の程御願ひ申します
◆原色版製版印刷の御用は是非弊社へ御用ひ申します、御用の節は御報次第直ちに社員を御伺ひ致させます

東京丸ノ内仲十五號館
中央火災傷害
保險株式會社

製品種目
工作機械
各種工具
內燃機關
高級印刷機械

株式會社 池貝鐵工所
東京市芝區三田四國町
電話高輪｛二九〇〇・二九〇一・二九〇二・二九〇三 三一〇九・三三七〇・三三七一・五六〇九

東京大阪各新聞社御用
各官廳各會社御用
信用厚き東都一流の老舗
寫眞用
銅版亞鉛
地板商
臼井半太郎
東京市神田區豐島町六
電話浪花三三八二番

製本用染革及諸材料
山口化學研究所發明
專賣特許
耐水耐熱
高級各種接合膠着劑
山口化學研究所發明
耐水耐熱無色
高級塗料透明
ダイヤモンド漆
山口化學研究所發明
活版印刷用
彈力巨大
萬年ローラー原料
東京市日本橋區濱町三丁目
山口洋行
電話浪花一八〇三番
振替東京六七六一〇番

の上最質紙
星名刺
元製造
櫻井商店
東京馬喰町二
各地印刷所に有り星名刺と御指定を乞ふ

祝八千號

輸出入商

TK

株式會社 垣内商店

本店 東京市京橋區銀座一丁目廿三番地
電話京橋 二〇〇一番 二〇〇二番

支店 大阪市東區平野町四丁目十二番地
電話本局 三九一九番 三九五〇番

ンドン市キングウイリアム街三三ノ六番地

軍旗印風呂敷發賣元

中村三平商店

東京市日本橋區通油町
電話浪花六〇〇三番
振替口座東京六二八九番
電信略號(ナ)又ハ(ナカ三)

美術蒔繪漆器、御婚禮道具、指物類
膳椀家具、御雛及御道具類、五月幟
兜人形、金銀木盃類、美術陶磁器類

柏

黑江屋漆器店

東京市日本橋區通壹丁目
電話日本橋(24) 七五五番 七五六番 七五七番
振替口座東京一五五八一番

御大典紀念事業として鑄造機の御設置を御薦め致します

活字鑄造機械の特價販賣

迅速を尊ぶ活版印刷に
遠隔の地から活字購入の御不便を省く爲め
弊社の活字鑄造機の御使用をおすゝめします
一號から鑄込める中古鑄造機械一臺と、是れに平假名片假名及數字一通りの字母を添へ

金百圓にて提供致します。（鑄造機のみの御註文なれば八十圓）

標準能率一時間
五號一千五百個

鑄造に必要な各種鑄型と字母
仕上に必要な尻切機械、定規、カンナ、高低見、幅見鏡、揃竿等も取揃へて御註文を待つてをります。

東京市小石川區久堅町百八番地

共同印刷株式會社

登錄商標

孔雀印 印刷用インキ製造元

諸星千代吉商店

橫濱本店	橫濱市久保町千百十六番地
東京支店	東京市京橋區本材河岸十一號
大阪支店	大阪市南區鍜冶屋町二十七番地
名古屋支店	名古屋市西區菅原町三丁目八番地
上海支店	上海崑山路〇A拾壹號
第一工場	橫濱市久保町千百十七・八番地
第二工場	橫濱市程ヶ谷區保土ヶ谷町

松竹キネマ　會社

本社 東京　富町六ノ十
電話京七〇二一・七二〇八番

大阪支店 大阪市南區久左衛門町八
電話南五三二〇番五三二一番

北海道營業所 札幌市南西條西三丁目

專屬撮影所

蒲田撮影所
東京市外蒲田町
電話蒲田六番七一二番

林長二郎作品
京都撮影所
京都市上京區下鴨宮崎町
電話京都上一一八七番

阪東妻三郎作品
太秦撮影所
京都市外太秦
電話京都嵯峨二〇三番

市川右太衛門作品
奈良撮影所
奈良市外大軌沿線あやめ池

……の世界［下］
一つ出る……の不思議な通信

……先づ地球は地球か……星以上に美しい光……見えるだらう。それに火星には可愛い小さいお月樣が二つあつてそれが火星の周りをぐる〳〵廻つてゐるからどんなに美しいか知れない」

一郎「お月樣が二つもあるのですか？」

父「さうだよ、一つの月はダイモスと言つて三十時間四分の一で火星を一周し、もう一つはフオボスと言つてこれは僅か七時間半で一周りする、つまり一晝夜に三回以上も火星を周るわけだから火星から眺めたらそれこそ美しい眺めだらうね」

一郎「火星は大きく見える時と小さく見える時とあるのはどんなわけですか」

父「それは遠くなつたり近くなつたりするからさ、火星と地球との距離は絶えず變つて居る太陽の向ふ側に行つた時が一番遠い時で、距離は三億八千萬キロメートル位にもなる、最も近くなる時は太陽と交互に見え隱れする時で其の時には五十萬キロメートルの距離に近づくのだ。然し火星は年中いつでも私達に見えてゐるのではなく一度見えてもう一度見えるまでには約二年と五十日かゝるのです」

一郎「火星に住んで居る人間が非常に知識が進んで居て時々地球へ無線電信を打つといふのはほんたうですか」

父「此の前マルコニーの無線電信局に出所のわからない不思議な感應があつたので若しや火星の人類からの通信ではないだらうかといふ想像が行はれたのだが、元來火星は金星や地球などに比べると餘程年老た星だから或學者などは火星には餘り高等な動物は住んで居ないと言つてゐる何しろ火星は地球などと違つて日光を受る星が極めて少いから寒いこと此の上もなくその點から考へてもさう文化の進んだ世界であるとは思はれないな」

一郎「それから見ると僕等の世界は幸福ですね」

父「太陽系にある遊星の中でも地球は第一等の樂土だらう。太陽は適度の光と熱とを與へて呉れるし海には漫々たる水が湛えてゐるし、空には輕やかに白雲が浮び地上には花も咲けば鳥も囀る。そして一郎はおいしいリンゴもたべられるし大好きな羊羹もいたゞける、水泳も出來れば野球も出來る、ハ、、、、どうだ一郎、我々の世界は實にいゝ世界ぢやないか、あゝすつかりお腹が空いた。夕御飯が濟んだらみんなで浪速町へ散歩に行かうかな」

童謠　ぼん踊り

大連　西本　下茶

十五夜月の影ひいて
村は踊りよ、ぼん踊り
古い欅の木とりまいて
身振りおかしく踊り出す
白いかむりの若衆に
姐さんかむりの女子衆
「俺の音頭はハア」色聲で
となりの銀さん歌つたよ
こん〳〵小森の小狐も
村の太鼓にうかれ出し
大笹小笹の茂みから
ぽん〳〵踊りをみてゐたよ

學校と家庭

成功した商工科の實習（中）
夏季休暇中に於ける奉天高等小學校の新しい試み

六、實習中得た所感

（一）毎日大體どんな事をしたか

（一般商店）客の應對、到着荷物の整理、賣上品の包裝、郵便私書函より郵便物受領、注文品の送達、掃除（銀行）傳票の送達、電報の發送、金額の打拔、捺印（郵便局）郵便物の區分、整、包郵便物の量目査、スタンプ捺

（二）どんな事を覺えたか

「（一般商店）商店生活の大要、客の應對振り、大體の商品の單價、郵便私書函より郵便物受取方（銀行）銀行は何をする處か手形、預金、貸付、傳票（郵便局）郵便物の目方の計り方、郵便物の發送方法、小包郵便物の取扱方」

（三）實習して特に爲になつたと思ふことは何か

「（一般商店）客の應對振りを覺つた、言葉遣ひが……くなつた、商店生活の……要を知つた、使ひに行くのが樂しみになつた（銀行）銀行の事が大體判つた（郵便局）ポストに入れた郵便物が非常に多くの人々の手を經るものであることを知つた」

（四）辛かつたか、面白かつたかその理由

「（一般商店）面白い（銀行）面白かつた傳票送達、捺印など（郵便局）面白い、四時までの勤務は辛い」

（五）商人、行員、局員になりたいか

「（一般商店）なりたいもの、なりたくないもの（銀行）なりたいもの二名、なりたくないもの二名（郵便局）なりたいもの二名」

（六）商店、銀行、郵便局等は……のだと思つたか

「（一般商店）毎日計算するのでもあるか……白い……こともある、一寸見ると樂のやうだが隨分心配がある、品物を仕入れて多くの人に與へるもの（銀行）人々のいらないお金を借りて他人に貸しつける時人々の便宜を計るものである（郵便局）局員は相當骨の折れるものである」

（七）期間は十日で短いか長いか

「（一般商店）短い、十五日位か一ケ月位（銀行）短い（郵便局）短い一名長い一名」

（八）通勤した方がよいか、泊つて見たかつたか

「（一般商店）店の小僧らしくなるのと店の樣子をよく知るために泊つた方がよい、通勤がよい（銀行）通勤がよい三名（郵便局）通勤一名泊り込み一名」

（九）店主、主任等から特にほめられた事や叱られたことはないか

「（一般商店）叱られた（大切な品物をなぶつて、贈り物にするのと使ふのとを間違へて）（銀行）ほめられた（信書の發送を手早くして）（郵便局）ほめられた（よく働く）」

（一〇）食事はどうしたか

「（一般商店）自辨當一名、晝夜先方持二名、全部先方持三名（銀行）晝先物一名、自辨當一名、（郵便局）自辨當」

（一一）報酬を何か貰つたか

「（一般商店）受けたもの（銀行）なし二名（郵便局）なし二名」

（一二）其他何でも氣付いた點

「（郵便局）時間勵行、機敏」

七、實習先方の所感

（一）迷惑になつた點は何でせうか

「（一般商店）別にない（銀行）銀行には特殊用語があるのでその語の說明に困つた、仕事柄重要書類の取扱乃至預金、貸借等外部に洩れて困ることの實習が出來ない（郵便局）別になし」

世界の奇觀（33）
南極の高峰エレブス山

南極探檢隊の一行が今南極のビクトリアランドに聳ゆる高峰エレブス山の絶頂を極めやうと寒さを冒しながら雪と氷に閉ざされた山道を辿りつゝあるところです。エレブス山は現に火を噴いて居る活火山で海拔一萬三千三百五十尺、向ふに見える高いところが其の絶頂で山の向ふに霰のやうに白く見えるのが噴火口から吹き出してゐる水蒸氣です。

珍らしいめくら蛇

鹿兒島縣でめくらの蛇が捕まつた、このめくら蛇は鹿兒島市鹽屋町の今村歳彦氏が捕へたもので身長は四寸許り一寸見ると蚯蚓に似て居り頭もはつきりしない程であるがよく見ると立派に鱗もあれば尾もあり頭と尾の區別もよく分るさうである、メクラヘビは臺灣や沖繩などに棲息し從來鹿兒島には居ないものとされてゐたのであるが第七高等學校の日野教授は大正六年の八月に市内の大坪商店から六寸許りのものを一匹寄贈されたのであつた。ところが今度又メクラヘビが發見されたのでこれで鹿兒島にもメクラヘビが棲んでゐるといふことが確になつたといふことである。

茶目日記（4）
茶目郎

昨夜はお父さんと常盤橋の納涼園に行つて輕業を見せてもらつた。僕より小さい女の子が僕の出來ないやうなことばかりしたのには驚いた。それから小父さんが高いところのブランコの上に椅子を置いて其の上に乘つて手を放したけれども落ちなかつた。僕もやつて見たくなつたのでお庭のブランコに僕の小さい椅子をのせ其の上に乘つて手を放したら眞逆さまに落ちこちて頭に瘤をこしらへた。晩の御飯の時にお母さんに瘤を見つけられて叱られたので悲觀しちやつた。

童謠　なつみかん

大廣場小學校一年　柴田正一

なつみかんは
すつぱいな
大きいけれど
すつぱいな
おさとうかけても
すつぱいな
おめめにほれると
いたいなあ。

つゞり方　氷イチゴ

大連日本橋小學校五年　小野てる子

「お母樣、氷を飲ましてちようだい」

「ばかね、こんな所で、大きなりをしてそんなことをいふと笑はれますよ」

「でも……ほしいのよ」

「ねえ奥さん三越でも行きませうか、此の子は氷がほしいといひますから」とお母樣は一しよにゐる川井田のをば樣に話しかけた。そして三人とも三越の方へ又歩き出した。

三越へついてから一かい二かいと見物して屋上に上がつた。すぐテーブルの前にすわつて、「氷イチゴ一ぱい」とたのんだ間もなく美しい紅色の氷にイチゴをかけたのと、銀のさぢが銀のお盆にのせられて、目の前におかれた「うれしい」と心の中で思はずさけんだ、つめたい氷イチゴが銀のさぢにすくはれてすうつと私の口に入つた。「まあおいしいことね、お母樣もお飲みになつたらいゝのにねえ」私は久しぶりに氷をたべるのでおいしくて〳〵たまらないたべるのがおしいようだ。いつまでも〳〵目の前へおいて美しい氷イチゴを見てゐたい。「てるちやん、なにしてゐるの早くたべなさいね」そういはれてあわてゝ又飲み始めた。そうして飲んでしまつてからもまだ氷イチゴを飲んでゐるやうな氣がしてたまらなかつた。

世の中

◇…東京の放送局では今度ラヂオ學校を思ひ立ち御大典記念事業として是非實現しやうと種々計畫中であるが先づ最初の試みとして年中水上生活をしてゐて學校に出られない三千名の兒童に對し學校で教へるやうなことをラヂオで教へることになつた。

◇…大阪市立盲學校の生徒佐野幸雄君（一七）は去る二十二日朝たゞ一人杖を力に上高地を出發しその日の夕方日本アルプス中の最難嶮と言はれる槍ケ岳に登り更に穗高岳に登らうとしたが途中で暴風雨と濃霧に遇つたので引返し今度は大天井岳に登つた。盲目が日本アルプスに登つたのはこれが始めてであらう。

◇…此の間東京で外を賣つて歩いてゐる氷菓子を食べて一日十五人の赤痢患者が發生し其の後も續々出るので警視廳防疫課で一生懸命防疫中又々二名の赤痢患者及九名の疫痢患者が出たので調べて見たら之れも氷菓子を食べたのだといふことがわかつた。

教育漫言

◇學校から不良生が出た場合其の子供を放校處分に附することを以て學校の責任が完全に解除されたものと思ふことは教育者の錯覺である。◇不良生を放校處分に附するといふことは其子供を惡んでの處分ではなく他の子供への惡影響を恐れての退學處分であるべきである。◇免囚保護事業さへある時代に學校が放校生の將來について何等考慮をめぐらさ……ふことは明かにアナク……たることを免れない。

耳鼻咽喉科
信濃町（浪速町角）
澤田醫院
電話五四一〇番

浪速町二丁目奥町角
電話4396番

支店　北京、天津、張家口、長春、吉林、哈爾濱、營口、洮南、黑龍江、鐵嶺、上海、四川
大勉強　正確な時計　高級眼鏡　製造

今井小兒科醫院
大連市紀伊町二七
電話六〇五〇番

最高　純獨逸式　ユニオンビール

發賣直ちに多大の需要を喚び曩に東京工場（敷地四萬坪）を增設しついで西宮工場（敷地三萬五千坪）を增設するに至りたる僅か七年間に於けるユニオンビールの需要の激增販路の進展は東洋の麥酒界に於て實に異數にして之れ畢竟最上の原料最新の設備純獨逸式最新釀造法による優良なる品質が各位の向上したる御嗜好に適ひたる結果と難有存候

尙此上とも一層御愛用あらんことを乞ふ

ユニオンビールの如何に優秀なるか他ビールと御比較御試飲下され度候

三ツ矢サイダー製造元
日本麥酒鑛泉株式會社
東京・大阪・名古屋

O—23

新聞の御申込みは電話三六九五番へ不配達其他の故障は四七六七番へ

土木建築設計監督　請負
電話三六〇　大連二葉町
合資會社　共進組

品質本位　花王石鹼

三嘆!!

何處の果まで往つても花王はよいとの評判にまづ仰天！そこで一個を手に取つてお使心地を試し見て素敵ツと二度喫驚!! 使ひ終つてその經濟的な點で三度讃嘆の聲!!!

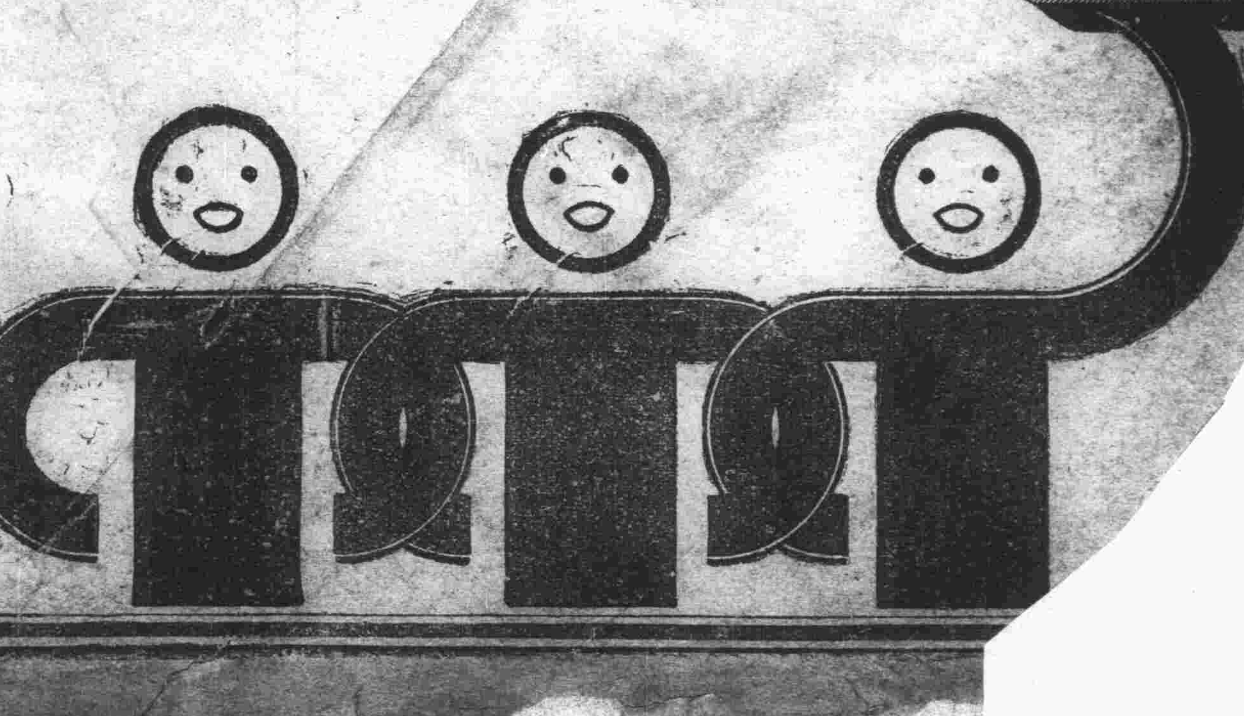

14—3

同志社軍奮起して 實業の堅陣潰滅

三本の三壘打燦として輝く

實業對同志社一回戰

同志社對大連實業團第一回戰は卅日午後四時二十分より實業球場に石磯（球）中澤（壘）兩氏審判の下に同志社先攻で開始、同志社軍前日對滿倶第一回戰の慘敗をこの一戰に償はんとするナインの意氣極度に張りきつて一回に一四球二安打三敵失で實業の堅陣を混亂せしめ山本をノックアウトし更に七回三安打二敵失に安藤をして宮武を庵かしむるの已むなきに至り結局實業の不振に乘じ盛んに猛打を連宥して十四對三で大勝し午後六時二十分閉戰した、經過並に打順による兩軍のメムバー左の如し

	一	二	三	四	五	六	七	八	九	計
(同)得點	5	0	0	2	0	0	5	0	2	14
(同)安打	2	0	1	2	1	0	3	1	1	11
(同)敵失	3	0	0	1	0	0	2	0	1	7
(實)得點	0	0	1	0	0	0	0	2	0	3
(實)安打	1	0	1	0	1	0	0	2	0	5
(實)敵失	1	0	1	0	0	0	0	0	0	2

(同志社)

		打	得	安	犧	盜	振	球	失
2	佐藤	5	1	1	0	0	2	2	0
8	杉浦	5	0	1	1	0	3	0	0
5	長谷川	6	2	1	0	1	2	0	0
7	太田	5	1	2	0	0	0	0	0
6	松尾	3	2	0	0	0	1	2	0
4	北山	3	2	2	0	0	0	1	0
4	沖	1	0	0	0	0	0	0	0
3	松井	5	2	2	0	0	0	0	0
9	白石	4	1	2	0	0	0	0	1
1	小島	1	1	0	0	0	0	0	0
19	副島	3	1	0	0	1	0	2	1
	計	41	14	11	1	2	8	7	2

三壘打 白石二、太田一　二壘打 高橋一　殘壘 同七、實三　併殺 一(松尾北山松井)　試合時間 二時間

(實　業)

		打	得	安	犧	盜	振	球	失
6	宮武	3	0	1	0	0	0	1	3
8	池永	1	0	0	0	0	1	0	1
4	平田	2	0	0	0	0	2	1	0
9	清田	4	0	0	0	0	2	0	0
3	津田	4	1	1	0	1	0	0	0
2	武井	2	0	1	0	0	0	1	1
7	中川	4	0	0	0	0	1	0	1
16	安藤	4	0	0	0	0	0	0	1
5	高橋	4	1	1	0	0	0	0	0
149	山本	3	1	0	0	0	0	1	0
	計	31	3	5	0	1	5	4	7

經過

▲第一回 同佐藤四球杉浦の犧バントに送られ長谷川の遊ゴロを宮武三壘に投じたが間に合はず太田一ゴロ津田本壘に投じて佐藤を生かし更に三敵失と松井の單打白石の三壘打に一擧五點を占めて山本をノックアウトし安藤を代らしめ九番打者の副島まで打順正に一巡▲實中川三邪飛、安藤右飛失、高橋右前安打したが山本の遊ゴロに併殺を喫す(同五實〇)

▲第二回 同佐藤、杉浦三振、長谷川遊ゴロ▲實宮武投ゴロ、池永、清田三振(兩軍〇)

▲第三回 同太田遊ゴロ、松尾三振北山二遊間に安打したが二盜ならず▲實津田投飛失に出で武井の中前安打ファンブルに長驅生還中川の三ゴロに武井三進したが安藤の右邪飛を白石巧捕し本壘を衝いた武井を好投して寸前に刺す(同〇實一)

▲第四回 同松井左飛、白石中飛失に二進（この時池永退き山本中堅となり平田二壘に入る）副島二飛の後佐藤左翼線近くに三壘打して白石を入れ杉浦の三遊間安打に白石も還り長谷川三ゴロ、▲實三者凡退(同二實〇)

▲第五回 同太田三ゴロ松尾四球北山左前安打したが松井の三ゴロに松尾封殺白石三振▲實平田三振清田一邪飛、津田左前安打、武井死球に出たが中川投飛(兩軍〇)

▲第六回 同副島遊ゴロ、佐藤三振杉浦投ゴロ▲實安藤投邪飛、高橋山本中飛(兩軍〇)

▲第七回 同長谷川遊三間安打、太田の中左間三壘打に生還（此回宮武安藤と代りプレートに立つ）松尾の遊ゴロ失に太田還り北山四球、松井左直失、白石の中堅越三壘打に松尾北山、松井三者生還、副島二盜、佐藤三ゴロ副島本壘へ突入に刺され杉浦三振▲實（副島右翼小島と代り白石北山退く）宮武平田四球、清田三振、津田二飛、武井遊ゴロに平田封殺さる(同五實〇)

▲第八回 同長谷川三振、太田遊ゴロ強襲安打、松尾右飛、沖一邪飛▲實中川三ゴロ、安藤二ゴロ後高橋中左間に二壘打に出で山本右翼に死球を受け(中川代走)宮武右前安打に高橋生還、中川三進宮武一二間に釣出され挾撃さるゝ間に中川生還二點を酬ゆ(同〇實二)

▲第九回 同松井內野安打小島の投ゴロに封殺副島死球佐藤の四球に一死滿壘となり杉浦三振一壘に惡投して小島副島生還▲實平田一振、清田二飛、津田三ゴロ(同二實〇)六時二十分

バットの響

何人も豫期しなかつた實業の敗因は岩瀨を缺くといふことよりも攻守共に超弩級に屬する福山、中島が負傷のためレギユラーシートを一變したのにある

▲第一回に四球と失策で走者を出した揚句單打と三壘打各一本を與へ五點を献じて出鼻を挫かれた山本の不振も全回を通しての宮武の三失策も池永、武井等のタイムリーエラーも前日滿倶に亂打された副島のスローカーブを打てなかつたことも證らる所守備位置の激動より來る全軍の意氣銷沈にあるといひたい▲

山本、安藤、宮武が盛んに打たれながら七回目既に十一點の開きを生じたために田中投手を出さず二回戰に備へたところは賢明だ▲同志社は一回目に山本をノックアウトしてから副島投手は樂になつたと見へて球速こそ多少落ちてゐたが制球も鋭くびし〳〵と投げてゐた、一方また安藤老將に疲勞の來るべきを期待し果然七回目に至るや素性のいゝ直球と小さなカーブをよく當てゝ決勝の五點を擧げたのは好い戰法だつた▲この調子で滿倶の二回戰に雪辱すべきだらう

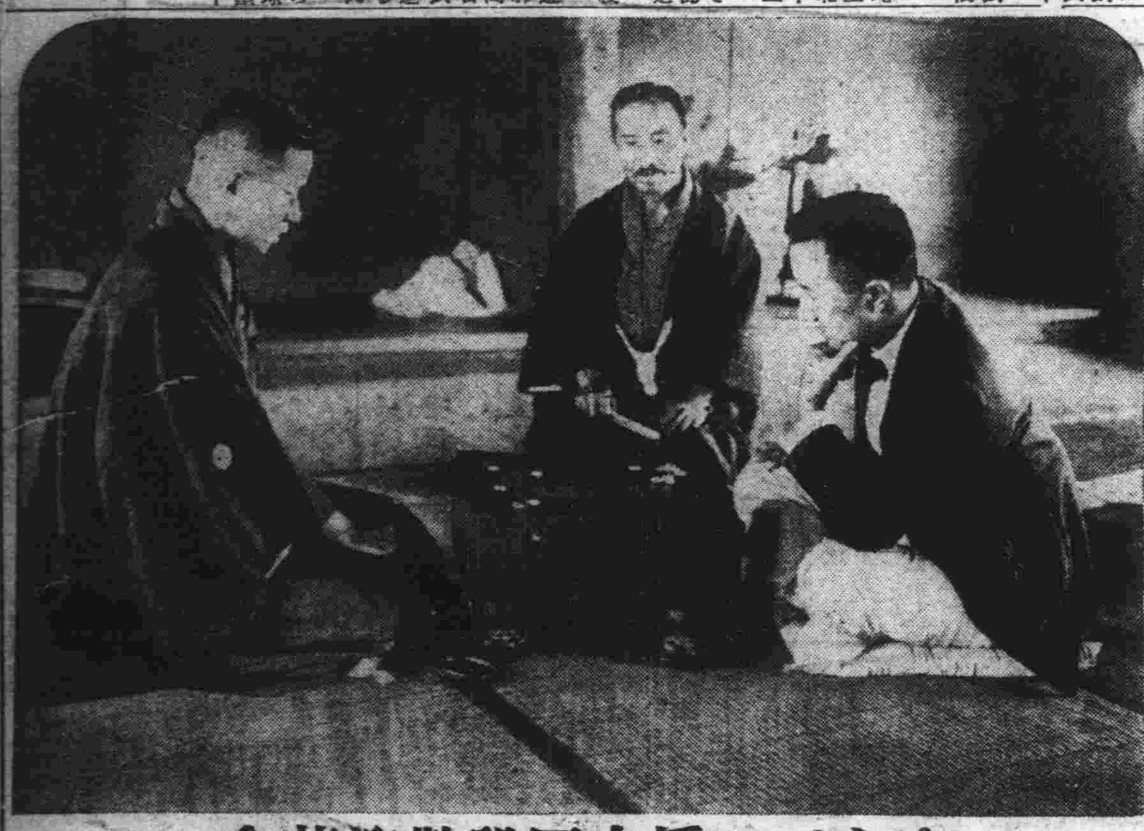

ゆふべの橋本四段歡迎碁會

神鞭滿鐵理事【右】と橋本四段の對局

六百萬圓が十年間に燃える

內地都市に比し遜色のある大連市の消防施設

大正七年から昭和二年に至る滿十年間に於ける大連市の火災は人口の增加につれて漸次增加し十年間の累計火災回數一千百四十二回其の坪數一萬五千三百〇九坪損失價格五百五十九萬五千六百五十九圓の巨額に上り一年平均百十四回一千五百三十坪より五十五萬九千五百六十六圓弱を灰燼に歸せしめてゐる、消防施設も逐年これに伴つて擴張されてはゐるが、未だ他の都市に比べては多大の遜色がある東京大阪名古屋京都神戸橫濱京城の七都市は何れも勅令消防都市としての施設があつて消火と警防とが遺憾なく完備してゐる、人口の狀況を比較すると(昭和二年現在)

	淺草區	大連市
人口	二三一、四四八	二三五、四六五
常備員	一三九	八四
豫備員	一六〇	五四
消防署	二	一
出張所	四	二
派出所	三	〇
火災數	七六	一四八

同坪數	一、一三一	一、五〇三
損害額	一〇三、九六八	二一、四七五

で大連は施設は不完備で損失は大きい、消防手の收入にも大なる懸隔があつて勅令消防の消防手は月收平均八十圓四十三錢であるのに大連は其半額にも達しない三十七圓八十二錢となつて居り一部に支那人消防手を採用して居るとは言へ其差が餘りに多い

日滿連絡飛行日割

本年は三往復

大阪大連間の試驗飛行は既報の如く日本航空會社の乾飛行士により川西式十一型六百馬力を用ひて行はるゝが、第一回は九月十日第二回は九月二十日第三回は十月一日大阪を發することに決した航空路及飛行時間並に着時間は大阪木津川飛行場午前六時出發（飛行一時間卅分）午前八時三十分廣島練兵場着（同二時間五十分）零時四十五分大邱着（同一時間十五分）午後二時京城着（同一時間）午後三時半平壤着（同二時間）午後六時大連着にて所要時間十二時間復行もこの割合で飛行する豫定であると

陸軍官舍荒しの片割逮捕

最近開原守備隊佐藤鈴木兩特務曹長官舍に忍び入り金品を竊取した外鐵嶺開原四平街公主嶺到る處で專ら陸軍官舍を荒し廻りたる草賊、原籍開原縣許家屯當時住所不定無職金林(二二)は開原憲兵分遣所に捕へられた其の供述に依れば金は周玉山(三七)林珍(三三)楊麻(二二)と四人一組にて竊盜を常業とし前記兩特務の官舍及び日鮮支人各所を荒したとの事である【開原發】

定期船に稅關吏を乘せお客の煩を避ける

大阪商船が九月下旬ごろから

大阪商船會社では內地大連間定期航路に荷主並に乘客に便ずるため稅關方面と頃日來船中に請願稅關を設置すべく交涉中だつたが、漸くこの程に至り大藏の諒解を得後は細則を決定すればよいまでに漕ぎつけた同社大連支店では語る この話は以前より計畫されてゐたもので要するに關釜

來年には三日目毎に出帆計畫

連絡船の方法をとろうといふのである、即ち一船に三四名の稅關吏出張便乘を煩し航海中に檢關を濟して終ふと云ふので九月下旬より實施されることゝならう、この制度を採るに際し當社では表面的に三萬圓少くも數萬圓は犧牲に供する覺悟である、この方法によれば門司上陸後午前十時十分發（二、三等急行）列車は勿論、午前八時四十分發（一、二等急行）列車にも間に合ふことゝなるわけだ、なほ當社では明年四月より從來百四航海であつた定期船を百廿航海として三日目毎に出帆させるべく計畫中である

秋季競馬

けふから三日間

關東廳の種馬も出走する

大連競馬倶樂部主催の秋季競馬大會は二日目二十六日が雨天になつたゝめ第五回競馬で中止延期の已なきに至つたが、三日目殘りの分

……彈號、ビープロミス號、高陽號、王畔號、小石號、第二輪泉號、ゼルム號の

八頭を特別競走せしめ

て一般に觀覽せしむることゝなつた、この八頭は何れも世界的名馬の系統を受けたものゝみであるから斯る競走は容易に見ることの出來ないものだけに頗る興味を呼んでゐる、而して同日は木下關東長官も臨場する模樣である因に種馬は卅一日金州より競馬場へ運び場內に繋留して一般の觀覽に供すると

橋本四段の歡迎碁會賑ふ

神鞭滿鐵理事同好者を招待 ゆふべ西園亭にて

關西七段以下の鬼才と謳はれる少年碁界四段橋本宇太郎氏の來連を機とし、素人碁でも三段の實力ありと稱せられる神鞭滿鐵理事は三十日午後三時から中央公園內西園亭に於て橋本氏及同好者多數を招待し手合せを行つたが、この手合せこそ技量全く未知數とされて居た神鞭氏の實力を決定するものとして多大の興味を持たれ、二段格大連市收入役と二時間餘に亙る接戰を行ひ神鞭氏は中押しのなげをうつて見事勝ち氏の實力は三段級と評定された、これに續いて同好者ら橋本四段の指導を受け興味ある碁客の集ひは夜半に及んで散會した

世界一の大ホテル

と言はれるシカゴのスチヴンスホテルには各國の雜誌が三千も備付けてあるが東洋の代表雜誌としては「キング」が選ばれてゐる

北鮮の咸興附近泥海と化す

鐵道、電信不通となる 流失の家屋百餘戸を算して

【京城特電三十日發】二十九日夜半から卅日にかけて咸興附近に豪雨あり萬歲橋流失全市一面泥海と化した、流失家屋百餘戸、避難民一千五百五十名は普通學校に收容したが、電燈消滅し市街は暗黑となつた、水道は朝九時から午後三時まで斷水し水攻めのため元山から水を買ふ始末である、鐵道は咸興城南不通となり、電信また不通のため詳細不明であるが、被害甚大の模樣である、雨は正午に至るもやまず市民は戰々兢々として避難を急いでゐる一方鴨綠江は增水三十尺に及び平安北道厚昌地方は交通杜絕し其の流失數知れず被害亦甚大の見込である、羅南にある陸軍無線電信は二十九日から一般公衆の通信の便を計るため大車輪の活動を開始した

突き倒し人事不省

市內奧町ボンベイ使用人ワロシ(二二)は二十九日午後四時三十分ごろ市內西通一一一番地にて煙草行商人王九富(五五)と口論し、王を突き倒して人事不省に陷らせ、傷害罪で目下大連署に留置取調中

スポーツ

日獨水泳大會で日本選手捷つ

【ベルリン二十九日發電】本日ベルリン・ルナパークで日獨水泳競技大會が行はれたが成績次の如し

△二百米平泳
一着 鶴田 二分五一秒二
二着 馬渡 二分五九秒二
△百米自由型
一着 高石 五九秒四
尙ほリレー競泳でも日本チーム優勝した

英國女流選手水泳新記錄を作る

【スコツトランドダンデイー廿九日發電】オリンピツク競技に出場したイギリス女子水泳選手シツシースチユワート孃は本日當地に於ける半哩競泳八百八十ヤードに於て十二分三十三秒五分の三の世界新記錄を作つた。舊記錄はアメリカのノアリウス孃の十二分四十七秒五分の一である

新手の捨子 若狹町育兒院へ

市內伊勢町十一番地武井利丸(四三)と稱する男が數日前市內若狹町育兒院へ來て「子供を一寸預かつて下さい」と同人の長男佑博(二)をあづけたまゝ幾日經つても引とらぬので前記の住所を尋ねると、武井と稱する者は全然をらず、新手の捨子であること判明三十日大連署へ男の所在搜查を願ひ出た

記者對OB野球戰 けふ滿倶球場で

恒例による大連OB團對大連記者團野球戰は今三十一日午後三時半から滿倶球場で擧行すると

支那書畫骨董展

九月一、二兩日午前九時より午後五時まで大阪館に於て支那書畫骨董の展覽會を開催することゝなつたがこれは北平、天津方面に於ける某支那大官の秘藏品で希望者には即賣する

けふのラヂオ

昭和三年八月卅一日(金曜日)
自午前十一時 相場(特産、錢鈔、株式)ニユース
自午後零時三十分 相場(特産、錢鈔、各地相場)ニユース
自午後三時三十分 相場(錢鈔、株式、各地相場)ニユース
自午後七時三十分
一、ニユース
二、講話(全國無酒日の爲に)土井三郎
三、獨唱 1故鄕の廢家 2旅愁 大連高等音樂學院 照井興子、伴奏照井和子
四、落語(雲てん)柳屋重樓
五、長唄(淺葉) 唄、三味線杵屋六花
六、支那劇(空城計) 連東倶樂部々員
七、料理獻立
八、天氣豫報

今年の滿洲清酒は素晴しい上出來

內地酒より却て優良

關東廳專賣局關東州酒造組合技師 保阪泰藏氏談

關東州殊に旅順大連は原料水の水質良好で、滿洲釀來は醸造用として最も好適であり、更に清酒醸造に特に肝要なる氣候は冬季に於ては精製冷ではあるが醸造庫內の溫度は適度にして、以前變氣を損れ腐敗仕込みを行ひ反つて失敗したことがあつた、近年は技術も進步し研究も進み、適當の處理を施すことゝなつて今日では全く失敗の懸念は不必要となつた、而して醸造後に於て最も注意を要すべき貯藏は、關東州は酷暑の際でも朝夕涼しく、且つ空氣乾燥し、加ふるに暑中短く、醸造家の苦心する清酒の火持は極良好で當地方に於ける醸造家にとつては實に大なる天惠であり、甚だ有利な立場にある、殊に本年度のごときは醸造技術も著しく進み貯藏桶その他設備の改善と相俟つて夏季の火持良好であつた關係上、從來曾てない優良酒が醸造せらるゝことゝなつた、九月以降に於て市中に出るのであるが、滿洲清酒の價値は內地酒に比し優るとも劣ることなく一般愛酒家の嗜好に投ずることを確信するものである

ヤスクテ シカモ オイシイ コンビネーション 森永ビスケット

男女外務社員招聘 希望者は本人來談あれ 面會時間自午前九時至午後四時 橫濱生命保險 大連支店 大連市西通六八 電話三八七五番

理想的理髮店は大山通正隆銀行前 衞生軒本店 特徵は 優秀な技術員揃ひ 流行のモダン型自由 完全なる衞生裝置

和服裁縫教授 小島シヅ 大連市久方町十番地ノ四ノ四

東京藤作竿各種 釣道具一式 卸小賣 大連但馬町 木村時計店 漁具部 土佐舟吉三腰折

眼科 馬場醫院 ドクトル 馬場庄江 大連常盤橋 電話八五七八番

辻利茶舖 夏の飲料 セービス カルピス シロツプ 各種 辻利食料品部 電話[illegible]番

店舖兼用可能 貸事務室
△場所 大連市紀伊町八五 電車通滿鐵本社前 建築協會ビルデイング第一階(鐵筋コンクリート三階建煖房付)
△間取 三十六坪一室(現在は新築當時の中央間仕切及陳列窓內側設備を撤廢せるも場合により復舊して分割借用の希望に應ず)
△空地 建物後方に四五十坪有り表道路より車馬の出入自在
△家賃 月百五十圓
△詳細は本會に電話照會又は御來談を乞ふ
社團法人 滿洲建築協會 電話二四一九番(係石田)

資本金 壹千萬圓 大連市伊勢町六十九番地 株式會社 滿洲銀行 頭取 村井啓太郎 電話(代表)四二二一番 振替(大連)三三〇番
支店所在地 金州、普蘭店、貔子窩、鞍山、奉天、小西關、公主嶺、范家屯、長春、吉林、撫順、本溪湖、安東、興隆街

大連市愛宕町(天金前) 內科專門 櫻井內科醫院 電話七〇〇〇番

專門 輕快なるセルロイド眼鏡を御試用下さい 清眼堂特製水中メガネ 三十錢……八十錢 夏季日光直射除 高級眼鏡レンズ アンバー、スモークレンズ クルツクス優美レンズ 高級眼鏡レンズ自家工場製造 獨逸カールツアイス會社 プンクタールレンズ特約店 大連市岩代町製作所通 清眼堂眼鏡店 清眼堂レンズ工場 電話八四五七

鐵道員・小學校教員 巡查・看守・遞信官吏 立身成功法 無代にて二千名限案內書進呈 ハガキにて至急「案內書」を要求せよ (申込所)東京・十條驛前 鐵道出版社

開催日 八月三十一日(金曜) 九月一日(土曜) 九月二日(日曜) (雨天順延) 秋季競馬大會 毎日午前十時開始 場所 於星ヶ浦競馬場 勝馬投票券 金五圓、貳拾圓の二種 社團法人 大連競馬倶樂部 電話三二五三番

清酒澤龜 日本各地名産・珍物・世界各國酒類・食料品 新荷着 劍先するめ 米澤名物ナメコ 切身照鏡(鱈) 干このわた 鯛つみ入 京都名物小鮒甘露煮 かに時雨煮 飛魚干物 小島の照燒 ハンペン吸物 東京風菓子謹製 東京新橋名物 胡萩堂あられ 各種 宅の店 大連大山通 電話代表 五一九九

虚しき湖 (2)

山崎斌 作　浅枝次朗 畫

夏の海(2)

「三人姉妹」は、つとめて海へ這入るといふのではなかつた。殊に姉の美佐子は腸結核の餘後であつた。彼女は海水浴に來たといふよりもこの伊豆の西海岸の空氣を吸ひに來たといふのが本當であつた。——なるべく都會に汚されない靜かな場所で、そして温泉があり、海水浴も出來るといふのでこの土肥の海岸に姉妹連れでやつて來たもので、彼女の一日の日課と言へば、妹達の所謂「監督さん」を父から委任されたといふ以外には會社からシンガポールに遣られてゐる夫に宛て、殆ど日誌の様な手紙を書くことであつた。そして毎日の宿屋の御飯を小言を言ひながら喰べることであつた。

——で、従つて若い彼女の妹達には、この海水浴場がひどく寂しかつた。

「監督さん。また御病監ですの？十五日晴、午後、妹達と海に行きました——ほんとに姉さんにもあきれるわ」

殊に小さい妹は、早くこの土地に飽きあきしたかの様であつた——やつとこの二三年來、夏の浴客をも迎へる様になつたばかりだ——といふ邊僻の、一日三回といふ汽船を唯一の交通路としてゐるこゝは、ともすれば、彼女等には佗しかつた。そして、それとは、はつきりと意識してゐないながらも、いまは漸く、海岸の方に彼女等を待ち構へてゐるらしい異性の——殊にあの黒ん坊の一團を、たゞ一つの感興として思ふことに慣されてゐるのだつた。

「いくらでも呆れなさいよ……羨ましいんでせう」

「お氣の毒さま。——でも、みんな失禮よ。澄姉さんまでが、机に囓りついて仕舞ふなんて。……もう一時半だわ」

「秋さん、だつて、私、厚子さんに随分御ぶさたして仕舞つたのですもの——もう一寸よ。——お先へ行つて下さつてもいゝわ」

「イヤ、黒ん坊がゐるからイヤさ——美佐姉さんぢやなし」

「馬鹿ね、黒ん坊さん達は、澄さんの方だわ」

「いやお嬢さん。私、あんな人達知らないわ」

——彼女等は漸く机を離れると水着を持出して來る。

「でもね、澄さん。けふ帳場で番頭さんからきいたのだけれど、私共の名と住所とをきゝに來た人があるんですつて——どうも、あの人達らしいのよ」

「ヘエ、いやね」

「馬鹿にしてゐるわ」

「おや、秋さんが威張ることね——でも、こんなことお父さんにしれるとイケないわ」

「大丈夫よ、そんなこと、お父さんは私共を信じてゐて下さるわ」

「でも、秋さんなんか、あぶないわ——新時代だから」

「エー、どうせ、私、職業婦人志願よ」

「馬鹿ね——それぢゃお嬢さん、もう私共そろ／＼歸りませうか。私、本當は少し歸りたくなつたの。持つて來た本ももう無くなつたし、取よせるのも面倒だわ」

「さうね、私も歸つてもいゝわ。いづれ、また來るとしてもね……たゞ、秋さんのことだわ。お父さんは、まるで秋さんをヘルキュレスにでもする目算で、スポーツ、スポーツ！よ。でも、こん度はすつぱり這入らないぢやない」

「だつて、姉さん達が、澄まして——ばかりゐるんだもの……でも澄姉さんには同情してよ——あの、丈長ね、文雄さんに感心にそつくりね……私ゃ、あの人好きさ！」

「まあ、秋さん！しどいわ」

「へえ、秋さんも、おとなになつたものね。驚くわ」

「三人姉妹」は斯様して、やはり午後には海の方へ出かけて行く——歸らうか、歸りませうよ。さう言つては見ながらも、さて歸ると決しかねるのが、若い同志の彼女等のことであつた。

しかし、彼女等は、夜になると淋しかつた——銀座を歩きたくなつたとはなしした。築地小劇場がヴイルドラツクの「商船テナシチイ」をやるといふこと、M館にヤニングスの「ヴアリエテ」が封切りだといふこと、あの「黒ん坊」も東京だらうといふこと、彼等も間もなく歸るだらうといふことを話した。そしてもう、そこには明日にも歸つて仕舞ひたいと思ふ心持を味はふのだつた。

「佐々木さんとも、山口さんとも逢ひたくなつたわ」

満日文藝　川柳

「泣別」　編輯局選

泣き別れ他人の知つた事でなし　奉天 南風
泣き別れ絹ハンケチに紅がつき　大連 まさ女
重氏も高野で我子と泣き別れ
坊や又抱いて母親泣きくづれ　昌圖 房江
泣別れ汽車の後をたゞ眺め　奉天 連槃
別れたくないのを親が泣かしてゐ
親が來て喧嘩の相手も泣き行き　長春 願坊
汽車の窓無言で手を握り　大連 錦坊
里親が歸へす三つ子と泣き別れ　大連 満山
師の恩を思へば悲し卒業日
諦めて顔で笑つて腹で泣き
支那雛僕泣手を別に雇入れ　大連 雅堂
ヤツチロの出る頃癖が泣はじめ
未練者別れ話に又も泣き　大連 丹治郎
泣別れよつぽど凝つた顔で出る　昌圖 羊虫
別れねばならぬ世間の義理に泣き
共に泣き別れた戀の色が褪せ　奉天 南風
泣別れした女房へ夢で會ひ　遼陽 光雄
居候下女と大きく泣き別れ
諦めて居ても別れに出る涙　昌圖 斗牛
眼がしらを膨して埠頭の泣別れ　旅順 やす子
泣別れさめて果敢ない指輪なり　奉天 霞六
初戀の想ひ出でらしい泣別れ　大連 静子
佳調

九月川柳課題

九月十日〆切 「望」 編輯局選
同十五日〆切 「髪」 藤原可居選
同二十日〆切 「虫」 横田和泉選
△一題五句限住所氏名明記の事

満日文藝係

說具の御製作は安くて早い技術本位の江川へ
江川金細工店　大連市浪速町四丁目

南京虫驅除液
福成＝△効力絶大△價格低廉
使用法＝△噴霧器で撒布
價格＝△一ポンド瓶詰〇、五〇 はかり賣りもあります
請負＝△店員出張請負式に驅除の便宜もあり
△最寄り各藥店に有り
北海道物産　大連市若狹町六二　電話七六七六

内科專門
大連市駿河町滿銀横
志摩醫院
電話七八六九番

何でも揃ふ
ラヂオ專門の店
大連市浪速町停電前　電話三八一五番
和登商行ラヂオ部

産婆
ミネ トヨ
鳥山 下内
電話 九〇ム／三〇ム番
能登町六拾七番地

お美味い河又のすりみそ
「笑ひ合ふ同志で摺鉢はかどるぞ」
九月一日ヨリ始メマス
信濃町 河又
電話四四六六・四九三〇番

GANNOL
治淋新藥 ガンノール (專賣特許)
慶應大學醫學部藥物學教室 醫學博士阿部勝馬先生創製
●醫効● 本劑の主成分は「セキステルペン、アルコール」なるを以て白檀油の如く治淋劑として内服特効あり
●特長● 本劑は吉品主成分末劑にして胃に於て溶解せず從て胃腸障害等の副作用無く服用至便なり。
●適應症● 急性或は亞急性尿道淋、慢性尿道淋、淋毒性膀胱炎、尿道炎、副睾丸炎、淋毒性關節炎及婦人尿道疾患一切に卓効。
●實驗例● 醫博北川教授、醫博德永保氏、醫博信田章太郎氏の臨床實驗が明推奨を有し現に慶應病院泌尿科の專用藥として使用せらる。
慶應病院臨床實驗一例　急性は——二日後放尿痛止み排膿減少六日後には全く尿清澄　慢性は——二十日には淋菌を認めず
●定價● 一二・五〇 五〇錠入
製造元 東洋藥化學研究所　發賣元 共榮社藥品部
滿洲北支販賣店 大連伊勢町藥局、大正堂商店、ワカサ藥局、ヨ川大昌堂、其他著名藥店

お嫁入のお仕度店
箪笥、鏡台專門、新古品の交換及び不用品買受けを致します。
日陰町遊樂館裏　川崎商店　電話七九五六番

新フォード練習開始
最新の設備による運轉手養成
●教育親切 ●設備完全 ●實地練習本位 ●學費低廉 ●免許證を得る迄卒業にあらず ●卒業後は就職紹介目下〆數就職口有 ●運轉手には不景氣と就職難なし ●學則要郵券二錢
大連北大山通　日支自動車研究所
九月一日開始　晝間部　夜間部 (短期卒業)

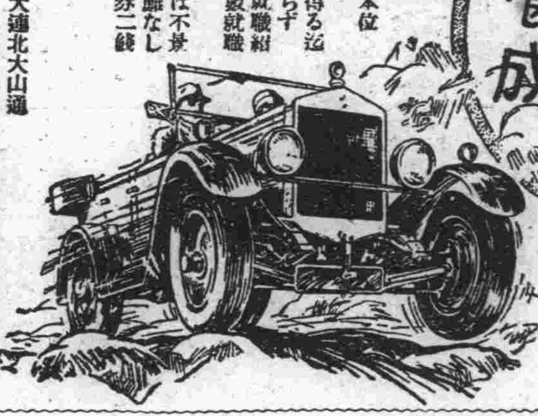

花柳病科(新設)　内科・小兒科
大連市紀伊町 (電車通り)
光畑醫院　電話七〇六四番

内科專門
嶋根醫院
信濃町市場正門前　電話三四八三番

蒲鉾 (手切品商)
西村商店
西通一〇二　電話三九五
信濃町市場廿九號　電話四六三五

圖案
圖案・ポスター・藥品及び子の類の瓶詰レッテル
チラシ廣告ウインドーパックその他一般圖案
大連圖案社　大連市岩代町入船町　呼出し電七〇六九

小兒科專門
大連市越後町岩代町角
梶田小兒科醫院
電話六七五〇番

眼科
大連市西通三五 (西廣場演藝館前)
玉井眼科醫院
電話五七三一番

ヌケモドメ
雲脂を除り脱毛を防ぐ
◎ミツワ養毛液 (みつわ・ぬけげどめ)
増入 定價六十錢
雲脂は脱毛の前ぶれです。雲脂の多い方や若禿、毛髪の薄い方、急性熱病や産前産後、皮膚病などにて毛髪の發育築養を飲く方には、最も效果があります

頭髪用香水
◎ミツワ月の雫 (みつわ・つきのしづく)
處方を明記せる本邦唯一のミツワ家庭藥卅二方の内
毛髪を艶美にし温雅の芳香を放つヘーアーロション
頭髪用香水の多くは、毛髪を傷め或は毛根を害ふもの鮮からざるが、本品は毛髪の榮養發育を助け、馥郁たる佳香を放つが故、爽快の感が得られ毛髪の色澤を艶しくし、脱毛を防ぎ雲脂の過多にも亦效果があります
小瓶 金七十五錢　大瓶 金壹圓貳十錢
弊品の販賣店に無き時は本舗より直送いたします。
◎ミツワ石鹸本舗　東京 丸見屋商店　東京下谷區二長町　振替貯金口座東京七一〇

京都府伏見町
齋藤貞一郎吟醸
大日本高級銘酒
品質本位
於各博覧會、品評會、名譽賞牌受領
吉野産優等甲付樽詰
英勳大連出張所
弊品は大阪衛生試驗所防腐劑なし證明附
浪速町 辻利ビルディング内　電話三三八七・四七七六番

エイクン
特約店　樽詰・壜詰
伊勢町 鈴鹿商店 電四八五八番
磐城町 京和洋行 電四一七六一番
哈爾濱 清水洋行 電二九〇四番
關東廳購買組合

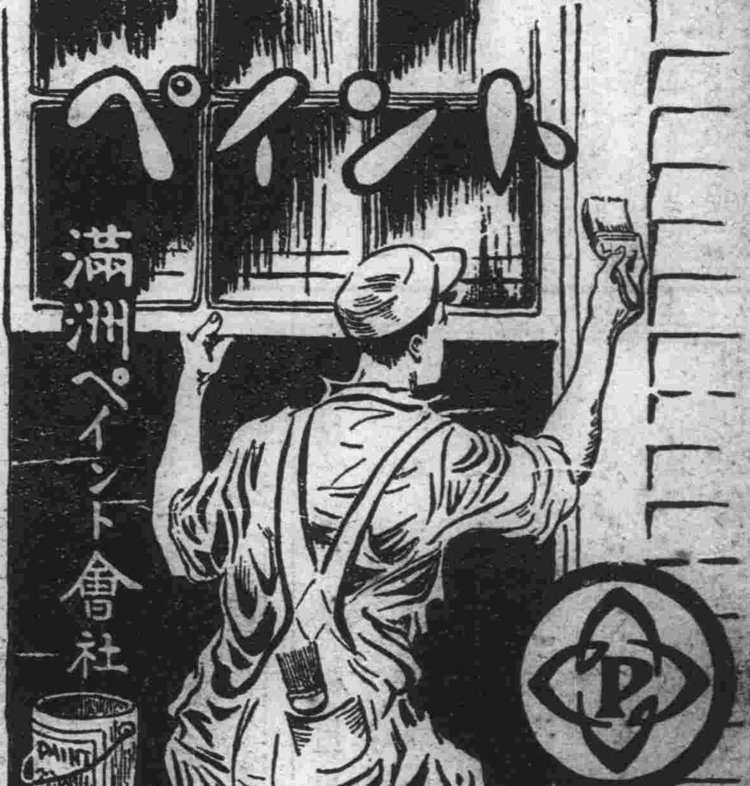

大阪商船出帆

◎門司神戸(大阪)行 午前十時出帆
香港丸 九月十一日
ばいかる丸 九月一日
亞米利加丸 九月四日
はるびん丸 九月八日
◎上海蘇州基隆高雄行 後三時出帆
福建丸 八月三十一日
盛京丸 十月五日
長沙丸 九月十四日
◎福州經由長崎鹿兒島行
長順丸 九月一日
◎北米シヤトル、タコマ行 (上海神戸四日市横濱經由)
ろんどん丸 九月十二日
◎豪洲行(神戸四日市横濱經由)船客お斷り
あるくん丸 十月九日
◎歐洲行(上海香港新嘉坡經由)船客御斷り
あまぞん丸 九月八日
大阪商船株式會社 大連支店 電話四一三七番

專屬旅客案内所
滿洲旅館協會
信濃町遼東ホテル内電七五七四番

專屬荷客扱店 大連市山縣通二二一
國際運輸株式會社大連支店 電話三一五一番
山大通り切符發賣所 電七〇三四番
沙河口切符發賣所 (東洋行内) 電四八〇二番
二ホーム荷扱所 電九五〇〇番
左記支店にて鐵道聯絡貨物に對し引換證發行仕り候
支店 奉天、營口、安東、沙河鎮、遼陽、開原、四平街、鄭家屯、洮南、長春、哈爾濱、吉林、公主嶺、鐵嶺、撫順、安東、鞍山、大石橋、熊岳城、瓦房店、普蘭店、金州、旅順、營口、山海關、天津、北京、上海、京城、釜山、群山、木浦、仁川、平壤、新義州、元山、上三峰、神戸、門司、東京、横浜、基隆、高雄、大阪

大連汽船出帆

上海行
大連丸 九月二日午前十一時
奉天丸 九月五日午前十一時
榊丸 九月八日午前十一時
天津行
天潮丸 九月一日午後四時
濟通丸 九月二日後四時
長平丸 九月三日後三時
登州府、龍口行
龍平丸 八月 午後六時
香港行
龍鳳丸 九月四日
華成號 九月十二日
長順丸 九月十五日
阪神行
安東丸 九月八日
濟通丸
營口行
長順丸
大連汽船株式會社 電話番號代表四一八五番
專屬荷客取扱店 永和公司 大連市敷島町六番地 電話七二七五・七八六八番

島谷汽船大連出帆

●南鮮裏日本各港經由小樽行
長成丸 九月廿日
大成丸 十月三日
鮮海丸 九月七日
代理店 大連市山縣通一五三 大三商會 電話長四七二一・六二三三

阿波共同汽船

●芝罘、威海衛、青島行 第十六共同丸 後七時
●仁川直行 第廿六共同丸 九月一日後七時
●芝罘、威海衛、青島行 第廿一共同丸 九月二日後七時
●鎮南浦行 長山丸 九月一日
●天津行 長山丸 九月五日正午
積移とは貨物運送取扱致候
大連市山縣通二〇〇番地 阿波國共同汽船會社 大連支店 電話六八九一・五〇〇一番

政記輪船出帆

寄安號 八月卅一日 上海經由汕頭行
泰利號 八月三十一日青島
京利號 八月 日青島
安利號 八月 日南京
豐利號 八月 日青島上海
有和號 九月二日安東
政記輪船股份有限公司 電話四一一四番

日本郵船出帆

●濟洲行 但馬丸 十月十四日濟洲行
りま丸 十月八日濟洲行
●米國行 甲谷陀丸 九月二日經由行
●濱濱行 伊豫丸 九月十六日
一、三等船客引受申候

近海郵船大連出帆

●長崎神戸大阪横濱行 勝浦丸 九月十六日
●濱濱行 玄武丸 九月四日
相模丸 九月十日
勝浦丸 九月十六日
●天津牛莊行 淡路丸 九月十七日
相模丸 九月二日
勝浦丸 九月八日

朝鮮郵船大連出帆

●青島仁川行 會寧丸 十月十一日
●仁川長崎鹿兒島行 羅南丸 九月十二日
●鎮南浦、仁川、群山、木浦、釜山、長崎、鹿兒島行 羅南丸 十月一日
日本郵船株式會社 大連出張所 大連市山縣通 電話七八四〇・三三九八番
專屬荷客扱店 丸二商會 (若葉通) 電話四二六四・五八八八番
國際運輸株式會社大連代理店
朝鮮郵船株式會社 大連代理店
近海郵船株式會社
水路回漕(鎮南浦)販賣所
右汽船出帆日時は天候其他の關係により變更する事之有候

日清汽船大連出帆

●青島上海行 午前九時出帆
華山丸 九月
嵩山丸 九月九日
代理店 大阪商船株式會社 大連支店 電話四一三七番
專屬荷客取扱店 國際運輸株式會社大連支店 大連市山縣通二二一 電話三一五一番

田中商事汽船大連出帆

●芝罘威海仁川行 利通號 九月四日
●石向行 膠海丸
●松浦丸
●第五御崎丸 字品、米崎、今治、三津濱行
大連市加賀町 田中商事株式會社 電話六一一〇・五一三五番

高橋汽船大連出帆

●登州府龍口行 海光丸 九月三日
●芝罘行 海壽丸 九月一日
大連市加賀町三十番地 代理店 田中商事株式會社 大連支店 電話六一一七・五一八番

社船大連出帆

●桐葉丸 香港黄浦廣東 九月三日
●廣運丸 塘沽 九月一日
●大隆丸 復州上海 九月五日
大連市山縣通一二九
朽木商事株式會社 大連出張所 電話七四一八番

汽車汽船で御旅行の事は何でも御利用下さい
ジャパンツーリストビューロー 大連案内所 伊勢町浪速町 電話五五五五番

重量物運搬 金庫据付 引越荷及荷造
海陸運送 三藤運送店 大連市加賀町四三 電話四九一五番